# 民國日報

中華民國十七年十月八日（舊曆八月廿五日）星期一

館址上海山東路二〇二號（電報掛號三〇四六）

發行所電話四八一六號

（編輯所電話七四六八號）

四千四百八十七號

今日四張售大洋三分五厘

定報價目

中國境內每月洋一元三個月洋三元六個月洋五元全年洋九元歐美各國每月洋二元五角三個月洋七元六個月洋十二元全年洋廿四元以上按照大洋計算郵費由定報人自付郵票九五折算

廣告刊例

▲特等新聞下端五行起碼每日每行四角五分▲頭等二行起碼每日每行大洋一元四角▲後幅三行起碼每行八角▲短行每字一分▲英寸二方寸起碼每寸每日五角



虹口北四川路

妙機公司

秋季大減價　廿一天

由夏歷八月廿五日起所有應時貨品・如絲毛線襪・西裝用品・呢帽便帽・熱水瓶・雪花霜・毛絨線・絨線衫・衛生衣・圍巾手套・羊毛毯等・一律廉價出售

上海南京路石路東　緒綸公所大同行會員之一

老九和綢緞洋貨局　新屋落成

夏曆八月二十五日先行交易特別大廉價三星期

小東門民國路北首

新開大華德綢緞呢絨局

擇於舊曆八月念五日先行交易

越中味食品開幕廣告

本處鑒於滬上名廚美味各省皆有獨吾浙紹菜點猶付闕如特聘名師專製越中佳味使我同鄉諸君苟來一試因不啻置身爐峯鑑湖間頓忘客旅即他鄉士女亦可領略越中風味一快朵頤　茲定於夏歷八月念一日開幕新張伊始特別從廉以答惠顧聯翩裙屐盍興乎來　本處開設三馬路大舞台西首廣西路雲南路中段


## 劉紀文　許淑珍　啓事

紀文淑珍訂本月十八日結婚於首都除柬請觀禮外恐有遺漏用特登報恭請凡我戚友屆時務望賁臨指示並希屏棄俗例勿言餽贈如以禮儀不可廢則首都方籌設市圖書館擬請將餽贈之儀改作書劵之資以便移贈該館以冀早觀厥成此實諸君之所賜豈獨吾二人之私幸敬佈區區伏惟惠鑒

## 張鑄蕃　梁維四　陳揚傑　陳公哲　楊宗炯　邱金言　張道藩　孫伯文　鄧剛　錢滄　李基鴻　楊劍虹　洪蘭友　啓事

十月十八日爲劉市長紀文與許女士淑珍結婚之期道藩等屬在朋儕亟當置禮爲賀乃劉市長心願移親朋投贈之儀爲建市圖書館之用解推高誼欽佩同深然道藩等以爲圖書館之設當以徵集圖書爲第一義雖士子務極高深而平民瀏覽尤貴切用此專門之籍與補充常識之書所應並重者也惟恐餽贈所及雖多名著不免雷同或倩手拈來遺於實用道藩等有鑒於此爲貢芻蕘以爲與其廣事蒐羅多費時日不若移助建館基金或致送書卷由將來董其事者規劃購備庶幾取舍得宜重複可免迨夫全館落成之日即文化弘播之時劉市長倡之諸君子和之行見首都廣被仁風藝林亦永傳佳話矣

## 華洋印刷業勞資雙方注意

本部於十月四日訓令華洋印刷業勞資雙方即日復工罷工期內工資一律照給勞方不得託故遲延（外埠工友限本月八日前到廠）資方亦不得藉詞拒絕仰勞資雙方一律遵守切切此令　淞滬警備司令部政治訓練部啓

## 滬杭甬鐵路管理局標購機車油廣告

本局呈奉交通部核准招商投標承辦機車油有欲投標者可向上海北站材料處函索章程

## 汪清臣啓事

鄙人於十五年在禾與張補芬同居迄今已三年平日尚稱和睦不料於七月廿四日張補芬竟攜帶鄙人前所兌與之細軟不別而行至本月初六日方始接伊由甯來信聲請脫離關係今張補芬既有歸宿鄙人亦不深究嗣後張補芬在外一切行動概與鄙人不涉此啓


# 不假借之發達

凡百事業、由假借而發達者、其始似甚迅速、其後斷難永久、一無假借而發達者、則自始至終、常常如一、蓋因一有假借、即不能實事求是、必生缺陷、而日後必難彌補也、本會自開辦至今、常保持有規則之增加、所以能如此者、因之儲戶之發達、常抱此主義、事業之根本上、本會既存此心、而來會儲蓄之儲戶、亦無一不存此心故也、計算照上月、本會儲戶、已達七萬九千餘、全會、特獎一項、已達三萬九千餘元、頭二三四等獎、每種已達三十九個、如此成績、皆由逐年逐月按步就班而來、世有深知不假借而發達之真義者、速來本會儲蓄、此佈　詳章函索即奉

上海愛多亞路七號　萬國儲蓄會啓


## 上海各界慶祝國慶紀念籌備會通告第二號

各界提燈大會定九日下午五時至十一時在南市集中閘北分頭集中舉行茲將路線及集中地點詳說如下（一）路線（南市）自公共體育場出發經方斜路至老西門向南經中華路至小東門經民國路至老西門散會（閘北）自青雲路出發經寶興路至寶山路經北火車站經新民路至大統路經共和路至恆豐路經新大橋至光復路經新閘橋至大統路回至慈善團散會（二）集中地點（南市）黨部集中地（林蔭路）農界集中地點（斜橋）北方工界學界集中地點（公共體育場）商界集中地點（大會路）軍警集中地點（斜橋）南方市政府集中地點（公共體育場婦女運動場）救火會集中地（唐家灣東首）閘北各界齊集青雲路大場

## 中國國民黨上海特別市黨務指導委員會民衆訓練委員會通告

案查本月九日晚爲各界舉行提燈慶祝國慶之期所有全市職工團體因預備此項手續而須停工者以九日下午半天爲限事關國慶大典其停工期間之半日工資各廠店應照給特此通告

## 上海各界慶祝國慶紀念遊藝大會委員會啓

本屆國慶議決於本月九十兩日在南市公共體育場及半淞園兩處舉行遊藝大會印備入場劵分送各界凡以機關名義索取入場劵者請持公函到西藏路甯波同鄉會二樓本會辦公處接洽爲荷特此通告

## 江灣民衆國慶紀念大會籌備處啓事

一市民慶祝大會於十月十日上午九點半鐘在勞動大學門前大會場舉行　二提燈大會於十日下午六點半鐘在勞動大學門前集合六時半出發遊行燈籠旗幟歸各團體自備　三提燈遊行後仍在勞大門前演放三大影片（一）民族血（二）濟南慘案（三）學生軍大會

## 上海各界慶祝國慶紀念籌備會通告第　號

逕啓者本屆國慶紀念經黨政軍聯席會議決定舉行盛大慶祝典禮以資紀念本會特規定慶祝時間及儀式於下一、慶祝時間十日上午七時至七時半各機關各團體各工廠各商店各學校應一律舉行升旗八時至九時各機關派代表至交涉署舉行慶祝大會九時半至十一時閱兵十一時至十二時半在交涉署招待外賓二時至四時舉行上海各界代表大會（分南市公共體育場北市中央大會堂公共租界總商會）四時至六時在公共體育場總商會中央大會堂開遊藝會七時至十一時所有遊藝場一律開放二、慶祝儀式一各界存九十兩日一律掛燈結彩懸旗二、十日正午各界民衆一律燃放爆竹以飛機爲號三、各界民衆在十日一律佩帶國旗凡黨員均加佩黨旗四、各機關慶祝大會秩序（一）奏樂開會（二）全體肅立（三）向黨旗國旗及總理遺像行最敬禮（四）奏樂（五）恭讀總理遺囑（六）報告（七）演說（八）奏樂（九）口號（十）禮成五、上海各界慶祝國慶紀念大會秩序一、奏樂開會二、全體肅立三、向黨國旗及總理遺像行三鞠躬禮四、靜默三分鐘五、奏國樂六、主席報告七、唱國慶歌八、演說九、呼口號十、奏樂散會以上各點用特通告各界知照至希遵行爲要此告

## 上海各界慶祝國慶紀念大會籌備會閘北分會通告第一號

爲通告事九日提燈大會凡我各界民衆團體欲參加遊行者應自備符號式樣務希於八日以前呈報本會由本會彙送軍警機關存查以資保護是爲至要特此通告

## 各團體各機關各工廠各學校各商店公鑒

十月十日爲民國肇造國慶紀念於九十兩日各界應一致掛燈結采懸旗以爲慶祝特此通告　上海各界慶祝國慶紀念籌備會啓

## 一區各民衆團體注意

茲定於八日（今日）下午七時在城內梅家弄本區黨部邀集各團體所推定之指揮糾察交通等職員聯席會議討論九日提燈遊行之秩序等問題事關重要幸弗缺席爲荷　一區黨部民衆訓練委員會

## 上海特別市政府土地局布告第二八號

爲布告事迭據二十四保方十二圖等地保報告官產局責令圖民溢地繳價等情業經查沙田官產局對於溢地升科事權之解釋與本局微有不同經本局提請第八十六次市政會議議決官產局責令溢地繳價案由土地局令地保暫緩領丈具結並由財政土地兩局會同財政局擬具劃分事權辦法及清理手續呈請市政府轉呈國民政府核示仰闔市人民一體週知在未經本局明白曉示辦法以前所有溢餘土地如向其他任何機關繳價升科均應作爲無效切勿違誤以免損失此布

十七年九月念九

局長朱炎

## 張爾雲律師代表張桓啓事

啓者茲據張桓君委託代表登報聲明如下遠東大戲院經建築完竣照約租與遠東大戲院股份有限公司張桓張榮二君除係該院共同房主之外所有鴨綠路海甯路之水及電燈線頭之外一切裝修完全歸遠東大戲院股份有限公司負責担任張桓張榮二君與該公司並無股東之關係恐未週知特委代表通告聲明二君不負任何責任

## 朱紹文律師 蔣信昭會計師 為華氏兄弟烟草公司玫瑰后商標公告

上海華氏兄弟烟公司新出玫瑰后牌捲烟以玫瑰后為專用商標業經本律師本會計師代表呈請全國註册局註册各地中外同業請勿再用同樣同名之商標以免糾葛特此代為公告 國十七年十月　日

律師朱紹文 會計師蔣信昭 事務所上海泗涇路六十二號 電話中央六九六一

華氏烟公司地址上海法租界華成路同康里

## 律師殷士傑 王維楨 受任崑山陸家橋年豐碾米廠陳夢飛君常年法律顧問通告

事務所上海（南）肇嘉路一六九號（北）新閘路辛家花園十號電話西六七七九

## 律師馬君碩代表大華洗染廠主傅瑞芬啓事

茲據敝當事人大華洗染廠主人傅瑞芬聲稱於乙丑年在法租界霞飛路三百卅二號創設大華洗染廠專用水機器洗染中外各種衣服物件營業日見發達為便利華界顧客起見又於丁卯三月間在老西門中華路角添設大華洗染第二分廠後因相隔遙遠不能兼顧乃於丁卯年終將第二分廠讓與夥友陸榍森營業當時雙方簽訂合同改名森記以資識別故自戊辰年起所有大華森記廠與顧客及各界往來賬目均由陸榍森自理與瑞芬所開霞飛路大華洗染廠無涉茲因外界不明真相易生誤會特請貴律師代為登報慎重聲明據此合亟代表聲明如上此啓

## 湯應嵩律師代表鼎泰板木號清理通告

茲據大東門麵筋街口鼎泰板木號錢如淼君來稱因被拖累積虧甚鉅無力維持祇得停業委託清理等情為特代表通告凡該號債務人務請於兩星期內將欠款如數交來本事務所登記以憑彙核攤還幸勿遲誤為要此啓 事務所小南門小九華街商會衖

## 費文品律師受任曹秀英女士為法律顧問啓事

茲據曹秀英女士聘為法律顧問嗣後如有侵害秀英名譽及自由者本律師當盡依法保障之責此告 事務所愛而近路均益里一〇一號

## 明遠律師團 干汝圻 朱紹文 黃通齡 律師受任福成信記鑪銅廠常年法律顧問通告

此後如有人侵損該廠一切信譽法益者本律師等依法為保障之責特此通告 事務所泗涇路六二福成銅廠址陸家浜染坊弄

## 粱興業律師證明管金生王愛珠協議離婚

上列當事人因自願離婚以後意見不合於本年十月六日來所協議脫離夫婦關係除由本律師當場證明簽立字據外并代登報聲明 事務所西武昌路三八六號電話北二一二二

## 佑尼干公館 羅傑 范剛 律師代表張黃氏緊要啓事

頃據當事人張黃氏聲稱氏夫張歲生經營商業薄有積儲現因患病在床特簽立遺囑將所有全部動產及不動產等囑氏負責保管並得全權加以處分特委請本律師等簽字證明及登報通告等因前來除呈請上海租界臨時法院完畢外合再代為登報聲明諸希公鑒 事務所四川路七十二號 電話中央四百卅號及四百卅二號

## 盛振為律師代表日新公司債權團人啓事

頃據敝當事人日新公司（東武昌路九三五號）債權團人勤昌號新新公司等來稱該號現因營業不振難以維持特委託本律師清理前來該公司欠人各項賬目希各債權人于三日內向本律師事務所聲明債權以便登記其人欠各項亦希於期內如數繳至本律師事務所為要特此通告 事務所江西路口北京路八十九號三樓 電話中九六九九九

## 伍澄宇律師代表華民烟公司清理通知

本律師前受華民烟公司委任清理迭經催討至今始告結束茲依本年三月二十五日債權人會議議案分攤用特通告凡曾登記者望自本月十日至十五日每日上午九時至十二時來所蓋章領派所攤債款幸勿逾期自誤此佈 事務所北四川路十二號 電話北三七五二號

## 正誠法律事務所 沈豫善 譚毅公 俞鍾駱 律師代表上海道生銀行宣告清理啓事

據當事人上海道生銀行經理聲稱該行營業素稱穩健人欠之數遠於欠人祇以北平道生銀行停辦致受影響周轉不靈不得已暫行停止營業委請代表清理前來合亟通告所有該行之債權人務請自十月一日起至十月念一日三星期內攜帶正式憑證向本事務所先行登記以便支配至該行債務人除正式致函追償外亦請即日如數送交本事務所俾免訴追是為至要此啓 事務所上海四川路一一二號即仁記路三十五號三樓 電話一七六九七又自動機一二二五五

## 律師蔣保釐代表三星草帽公司宣告清理通告

三星草帽公司因營業不振難以維持委託本律師宣告清理所有該公司欠人各項希各債權人於兩星期內向本律師事務所聲明債權以便登記其人欠各項亦希於期內如數繳至本律師事務所為要特此通告諸希公鑒 十七·九·三十·

## 詹紀鳳律師受任上海市新新公司職工會法律顧問啓事

本律師茲膺上海市新新公司職工會聘任為常年法律顧問嗣後關於該工會法律上賦予之一切利權胥由本律師依法為之保障此啓

## 律師黃酒穆代表黃養尊施德英聲明被竊印歸借票作廢通告

據當事人崇明黃養尊施德英聲稱舊歷八月十九日在惠民旅館失竊案內所有崇明東十三圖黃文禮戶下十一年屆印歸一本係協安永安新鎮等沙計苗地一頃有零及十二年出立借票二百五十元一百五十元一百元三紙又陶允升甲子年（即十三年）出立借票三百元此票附有伊祖名下印歸一本計地二十餘畝作抵（其圖名字號底賬後再佈）以上憑證除分別辦理外希各界注意切勿收留以免受愚等語委託本律師代為登報通告上述憑證他人拾得作廢

## 推股聲明

啓者茲將先君陳渭清戶合股開設上海南市小橋頭新永興號一股自愿推與該號又上海天主堂街口福和祥號二股自愿推與該號又上海南市揭普豐會館對面永昌祥號一股自愿推與曹顯裕君以後該號生意盈虧及一切等情與推股人無涉除另立推股據外特登民新兩報聲明 推股人陳鄭氏繼子陳介楣啓

## 聲明脫離夫妾關係

啓者田汾前納張麗娟（即雪娟）為妾茲因意見不合雙方協議自願永遠脫離夫妾關係自離之後兩不干涉永斷瓜葛除由吳麟坤朱桓兩律師證明訂立離異據外特再登報聲明 許田汾啓

## 上海臨時法院公示送達

為公示送達事查裕記號等二十二家與沈振新因欠款涉訟一案本院訂於十月二十三日上午九時公開審理因被告沈振新所在不明文件無從送達合將該被告應收傳票（計發傳票一件）依法公示送達仰該被告遵期來院辯論毋自延誤特此公示送達 中華民國十七年十月二日 右仰泰瑞五金號沈振新知照 律師吳麟坤登

## 中國國民黨駐南洋荷屬山口羊支部黨務指導委員會啓事

本會奉荷屬總支部黨務指導委員會六月廿七日委任辦理山口羊黨員登記各事宜後即將山口羊支部及所屬各黨部完全接收除反動份子盤据之機關外即黨員登記亦經完畢乃近查反動份子李天保等竟敢假借本支部名義在廣州市招搖撞騙並於八月十八日在廣州日日新聞登載攻擊荷屬總支部指導委員之啓事似此反動份子李天保等在本黨整理黨務期間公然到處作反動宣傳以破壞海外黨務實屬目無黨紀除呈荷屬總支部請中央通緝嚴辦外並登報否認特此聲明

## 猛虎商標

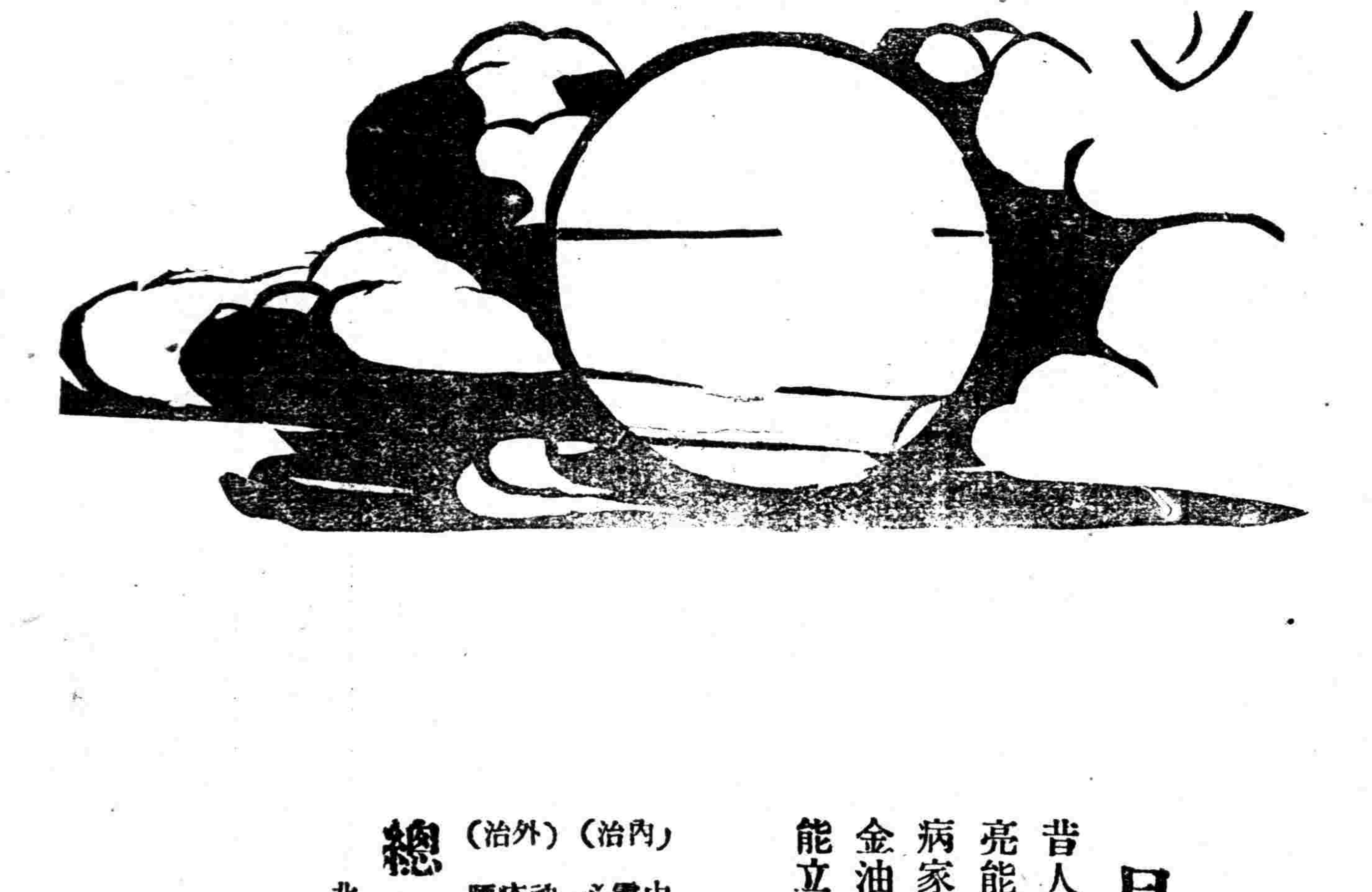

月到中秋分外明（方）

昔人詩云「月到中秋分外明」是讚賞其光亮能普照大千也

病家每云「藥到用過方見妙」即如虎標萬金油能治內外症數十種病家一經試用均能立見佳妙也

虎標萬金油

（內治）中風中痰 霍亂吐瀉 心氣腹痛 絞腸痧痛 頭痛暈眩 時行瘟疫 四時感冒 噎膈反胃 消暑除煩 止咳化痰 及雜難疑症

（外治）神經骨痛 疥瘡痧瘡 腰骨脚痛 瘰癧核痛 手足腫痛 蛇蟞狗咬 無名腫毒 跌打刀傷 皮膚破傷 蚊咬蟲毒 牙痛 及耳痛

總發行 上海虎標永安堂 北四川路八十九號 電話（北）二七三六

南市代理新開河林大森

各大商店藥房及烟紙店均有出售

## 也是牌香煙

質美價廉

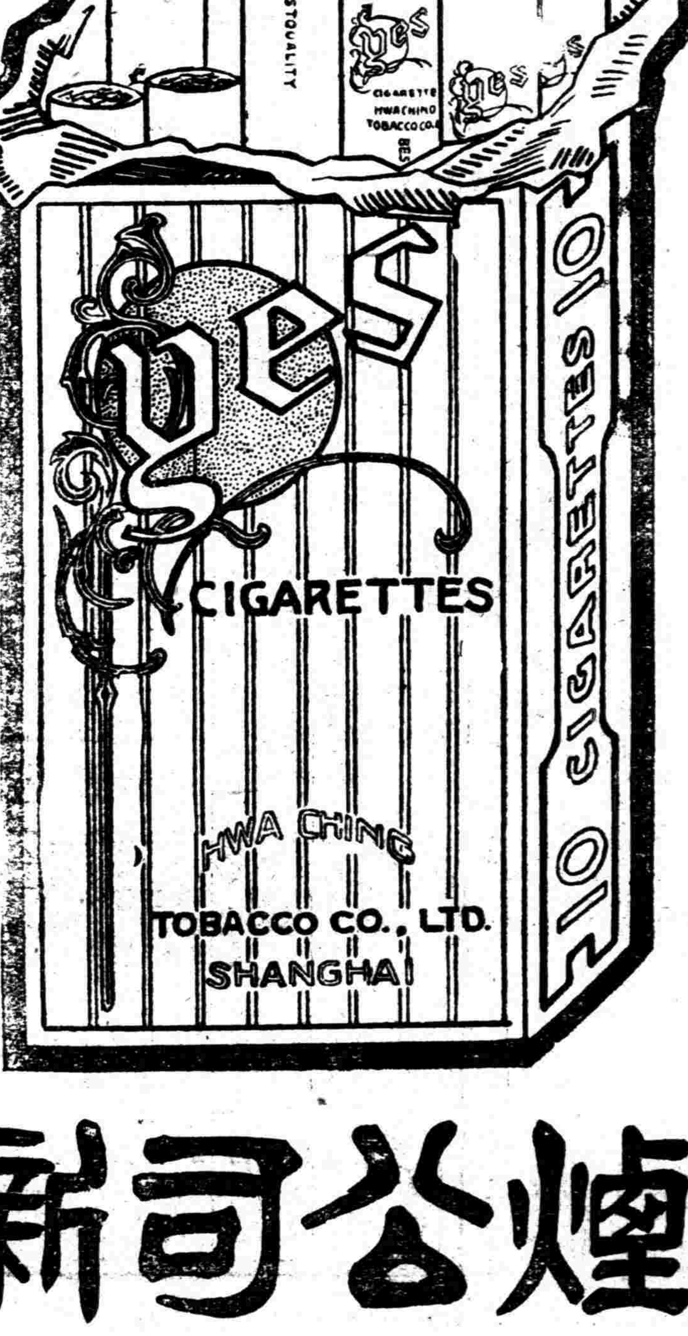



一時無兩

華茂煙公司新出品

# 本市國術考試成績準九日在各報揭曉

上海特別市臨時國術考試委員會啓

# 上海臨時國術考試委員會啓事

本[illegible]武術[illegible]會[illegible]盾一座為第一名優勝獎品除俟評定轉贈外特此誌謝此啓

# 上海慈善團體聯合會為北平河北山東振災委員會徵求冬賑紅十字棉衣啓事

敬啓者逕接天津華北災振會電告轉瞬交冬北平災民麕集無衣無食凍餒堪虞請代籌募冬振以救災黎日前朱子喬先生來滬會與河北山東振災委員會上海各慈善團體會商僉由各善團及振災委員會分別捐助款項以為購製棉衣之用並有捐助棉衣者查北平現在無衣無食者經詳細調查報告確有十七萬人之多似此人數寡不敷甚鉅頃又接華北災振會電詢冬振以棉衣為最需要小孩棉衣尤為適用最好登報向各界家庭徵求似易收效各等語今月二十九日在京內政部開一賑款委員會亦為會議由振災委員會聯合各善團登報徵募棉衣之議決查河北災情奇重而北平尤為慘痛北方氣候早寒據報現時有以報紙為衣並有一家數口祇共有一衣褲者轉瞬朔風凜冽凍死者不知凡幾瞻念災民之前途實已不寒而慄伏望各界諸大善士大發慈悲如有棉衣不論男女不拘新舊大小多寡盡量捐助以濟北平之災民倘荷仁施即請就近送交各本會代收彙送分散作善降祥上蒼之報施定不爽也謹此懇求敬希垂鑒

收件處南市喬家浜路上海慈善團北市雲南路仁濟堂內河北山東振災委員會

# 中國國民黨上海特別市中小學校黨義教師檢定委員會通告第八號

第一次檢定合格黨義教師均鑒　查黨義教師檢定合格證書粘貼印花辦法業於九月十一日奉中央訓練部通令規定小學貼三角中學貼五角本會第一次發給證書時係依照小學教師普通檢定證書粘貼印花例定小學一角中學二角核與中央規定尚屬未足特此通告即希尅日齎帶不敷印花費（中學三角小學二角）前來上海特別市黨部訓練部補貼為要此告

# 中國國民黨上海特別市黨務指導委員會通告

指字第十二號

為通告事查本月十一日係本黨總理倫敦蒙難紀念日本會業定是日下午二時在本黨部三樓舉行各界代表大會屆時務希本市各民眾團體推派代表來會參加同伸紀念為要特此通告

中華民國十七年十月七日

# 沈定一先生雪憾治喪委員會緊要啓事

沈先生定一往年所作文稿甚多惜未完全留稿茲經本會決議為沈先生出版文集推王華芬女士任徵集主任凡沈先生同志友好藏有沈先生遺墨者請將原稿（原稿抄後當掛號寄還）或照原稿抄寄浙江蕭山衙前王華芬女士將來當以全集奉贈以表微忱謹啓

# 上海工會整理委員會通告

第念六號

為通告事十月十日為國慶紀念日凡屬國民均應熱烈參加同伸慶祝仰各該工會早日籌備務期整齊嚴肅一致進行茲將本會現定各項秩序如下着一體遵照毋違切切此告（一）本月九日十日一律在各該工會懸燈結綵（二）九日晚五時參加提燈大會南市在公共體育場集合北市在青雲路集合（一）燈綵自備（二）標語口號須遵照市宣傳部所規定者（三）十日七時及七時半舉行升旗典禮（四）十日各工會分別舉行慶祝大會及遊藝會（五）十日上午九時各工會須派代表參加本會慶祝大會、地址在本會大禮堂（六）下午二時各工會須就近參加下列三處慶祝大會一、中央大禮堂二、惠爵會三、公共體育場

# 革命文庫　出版

| 第一種 | 第二種 | 第三種 |
|---|---|---|
| 革命軍 | 天討 | 血花集 |
| 定價二角五分 | 三角 | 二角五分 |

總理在自傳裏說：「鄒容著有革命軍一書為排滿最激烈之言論，華僑極為歡迎，其開導華僑風氣，為力甚大。」本書之價值，於此可知。

此為民報特刊，敍述革命理論至為詳盡，當時秘密刊行，鼓吹革命的力量極大，凡關心國民黨文獻者，不可不讀。

此編搜集吳樾，徐錫麟，熊成基，方聲洞，林覺民，鍾明光諸烈士遺墨而成，編首有諸烈士遺像，編末有諸烈士事略，中有黃克強先生一書，尤為名貴，對於現代黨國要人，有極精確之批評。凡我青年，皆宜人手一編。

上海民智書局發行

# 中國國民黨上海特別市第三區各區分部籌備員公鑒

茲定於本月八日下午七時在北河南路天后宮內本區黨部召集各區分部籌備員第二次聯席會議屆時務希蒞會為要

第三區黨務指委會祕書處

# 孫俍工編譯　文藝辭典　出版

每冊定價六元

本書為適應中國文藝界之新需求而作。全書搜羅宏富，解說詳盡。凡各國文學，繪畫，雕刻，音樂，建築，工藝，裝飾上之常識，與各國文學藝術之流派，文藝家之生平以及其作品之梗概，莫不備載。有此一篇，可作各國文藝史讀，可作文藝概論讀，亦可作文藝家傳記讀。全書計專條名詞三千餘，都七十餘萬言。布面洋裝一鉅冊，約一千二百餘頁。內有三色版銅版鋅版，插圖大小三百餘幅，茲已出版。自發售預約後，存書無多，欲購從速。

總發行所　上海民智書局

分發行所　杭州　廣州　武昌　漢口　民智分局

# 現代評論　第一九九期出版


時事短評：

國民政府的組織問題……純

中德新約不批准嗎？……松

中意專案解決……文

日本把滿蒙當殖民地……純

立法院的行使與立法院……錢升端

非戰公約……周鯁生

時間是夢幻（戲劇）……袁昌英譯

毀滅（小說）……胡也頻

舊夢（廿八）……懋琳


▲發行所　上海白克路北河路八號

▲經售處　上海及各埠商務印書館及各大書店

▲定價　每週一冊……零售五分　半年一元　全年二元

# 革命週報　第六十四期出版了

目錄


和平之哲學觀（續）……李石曾

巴黎市府（續完）……碧波

左派在那裏……景明

用真憑實據證明陳公博是灰色共產黨（續）……景明

請許德珩到巴黎去……魯漢

偽共黨的根本錯誤……三餘

再答張世豪君……修平

汪精衛不是共產黨嗎（通信）……疾非

顯微鏡下的新怪物（十一）（十二）……景明

從赤潮淘洗出來的偽共產黨反革命手段種種……漢

「革命」離感（五）


編輯兼發行者：上海江灣革命週報社　代售處：南京花牌樓書店　北平文齋書局　廣州民智書局　武昌文化書局及上海各大書坊　每冊三分　全年一元五角　半年七角五分　歡迎直接定閱

# 李石曾最新革命論著出版了

這本書是由李石曾先生近一二年來專為討論中國革命問題而作的許多文章集合而成●內容非常豐富，尤其對於偽共產黨的理論痛斥無遺●近今偽共產黨對於李先生百般謾罵，殆即因此●想知道李先生被偽共產黨攻擊的理由者，不可不閱此書●關心中國革命前途者，不可不閱此書●書用道林紙印，有著者像，都八十餘面，封面有吳稚暉先生題字尤為美觀●總代售處●上海四馬路啓智書局　發行者：上海江灣革命週報社●

# 重印四部叢刊　第三期書出版

四部叢刊第三期書、凡五十一種、五百零四册、現已出版、惠購預約諸君、請照預約憑單規定辦法、向原定處取書為荷、

商務印書館啓

# 十五週紀念半價

上海泰東圖書局

半價期內

一千五百元

讀書輔助金

九月廿九日起　十月十九日止

展期廿一天

詳細辦法　函索即寄

國學

| 書名 | 價 |
|---|---|
| 國學用書類選 | 實價二元五角 |
| 國學概論 | 實價三角五分 |
| 古學卮言 | 實價五角 |
| 俟解 | 實價一角 |
| 清代樸學大師列傳 | 定價二元八角 |
| 中論 | 定價二角五分 |
| 新論 | 定價三角五分 |
| 謙之文存 | 定價九角 |
| 大圓文存 | 定價六角 |
| 章太炎白話文 | 定價五角 |
| 尚書去偽 | 實價三角五分 |
| 詩經原始 | 實價二元 |
| 老子道德經 | 實價二角 |
| 揚子法言 | 實價二角 |
| 莊子校釋 | 實價六角 |
| 管子之研究 | 實價七角五分 |
| 晏子春秋 | 實價三角 |
| 墨子綜釋 | 定價八角 |
| 孫子兵法史證 | 定價四角 |
| 商君書 | 實價二角 |
| 周秦諸子選粹 | 定價八角 |
| 陽明全集 | 實價二元四角 |

哲學

| 書名 | 價 |
|---|---|
| 東方文化 | 四冊一元四角 |
| 西洋哲學概論 | 實價六角 |
| 歐洲思想大觀 | 實價五角 |
| 杜威哲學史 | 定價三角 |
| 杜威羅素演講錄 | 實價三角 |
| 杜威三大演講 | 實價一元 |
| 易卜生社會哲學 | 定價五角 |
| 托爾斯泰傳 | 定價六角 |
| 柏格森 | 實價二角五分 |
| 尼采號 | 實價二角 |
| 人格 | 實價二角五分 |
| 家庭與世界 | 實價二角五分 |
| 識海一舟 | 定價五角 |
| 革命哲學 | 定價六角 |
| 無元哲學 | 實價三角 |
| 一個唯情論者的宇宙觀及人生觀 | 實價三角五分 |
| 人生之實現 | 定價五角 |
| 人生觀之論戰 | 實價八角 |
| 唯情哲學 | 實價六角 |
| 廬山學 | 實價六角 |
| 人生觀的科學 | 實價二角 |
| 大乘與人間兩般文化 | 定價一角三分 |

# 建國週刊　雙十節特刊要目預告

本刊此次除登載關於辛亥革命之重要論文外並搜集與辛亥革命有關之重要相片照蹟及歷史資料異常豐富茲將要目列下（圖畫）孫總理黃克強陳英士之小像孫總理墨蹟黃克強書扇宋漁父絕筆秋瑾手寫詩稿興中會證章湖北軍政府鈔票臨時大總統印軍政府印等（革命史料）興中會同盟會宣言鄒容革命軍孫大總統就職記漢人排滿年表彰家珍炸良弼紀事等（先烈文藝）趙聲林文黃興吳祿貞等詩詞▲總發行所呂班路崇德里十六號本社

# 招商局船期

| 船名 | 日期 | 舊曆 | 航線 |
|---|---|---|---|
| 江新 | 准於十月七日晚 | 陰歷八月廿四晚　星期日 | 開往長江各埠 |
| 江大 | 准於十月九日晚 | 陰歷八月念六晚　星期二 | 開往長江各埠 |
| 新江天 | 准於十月九日 | 陰歷八月念六日下午五時　星期二 | 開往鎮海甯波 |
| 嘉禾 | 准於十月九日晚 | 陰歷八月念六晚　星期二 | 開往溫州 |
| 新昌 | 准於十月八日晚 | 陰歷八月念五晚　星期一 | 開往天津 |

廣濟快輪由塘沽專送乘客直達紫竹林碼頭

今日本報附送市宣傳部編輯之「上海黨聲」第二十三期一張請閱者注意　本社啓

# 政會今日開臨時會：通過五院法及人選
# 馮已離陝即日來京：張羣昨午由日抵滬
# 邢士廉定明日返奉：國聯副祕長將來華

## 五院法起草完竣
### 今日中政會開臨時會
### 與國府人選同時發表

五院組織法及人選問題、七日在譚宅有詳細討論、各院長人選如昨報所載、副院長行政馮玉祥、監察陳果夫、聞已定、至國府各部長現尚在計擬中、參謀部長已定李濟深、但發表期在五院組織法公布後、五院組織法、五院及國府委員人選準于八日上午開臨時中政會決定、再由中常會通過、（本報七日南京電）

蔣中正七日晚、邀請譚延闓吳敬恆戴傳賢蔡元培王寵惠胡漢民 李石曾孫科李宗仁等于總部、晤談甚歡、（本報七日南京電）

七日上午九時、胡漢民孫科王寵惠在譚宅討論五院組織法、大致確定、（本報七日南京電）

中央社七日南京電　五院組織法六日在總部經胡漢民譚延闓 戴季陶王寵惠孫科等審查行政立法三院、七日復在總部經胡漢民譚延闓王寵惠孫科等 審查考試監察兩院、均告完畢、七日午胡等先至譚宅、討論後至總部研究、晚幷在蔣總司令宴會席間作一度總審查、當定八日紀念週後即開政治會議臨時會議表決、再提出中央常會通過、即晚公布、

## 各地籌備國慶大典

七日總部軍委會軍官學校衛戍司令部及軍警機關會同派員赴西華門飛機場布置國慶閱兵場、並於八九兩日先試行演習、（本報七日南京電）

閻錫山定十日晨七時在天安門閱兵、午十一時接待外使、七日已分別準備、（本報七日北平電）

中央社七日南京電　京市各機關及團體民衆定九十兩日在公衆運動場舉行慶祝國慶大會、九日國府常會暫停、江甯張交涉員定國慶日宴外賓、（本報七日南京電）

國聞社七日漢口電　總部因夏威雙十節因事未能閱兵、改派陶鈞爲國慶閱兵總指揮、胡宗鐸代李宗仁閱兵、二三四師均參加、校場定南湖、

第九師司令部定雙十節舉行大規模慶祝、已分頭籌備、提燈會化裝演講分組宣傳等、（本報七日海州電）

## 蔣將發告工友書
### 對滬郵復工甚嘉慰

蔣總司令對滬郵工復工、甚嘉慰、並擬就告工友書、定八日發表、（本報七日南京電）

## 蔣昨到軍校訓話
### 下午視察建立營房地點

中央社七日南京電　蔣總司令七日晨赴中央軍官學校交通大隊臨時訓話、大要、一、宜練習體格、二、宜振刷精神、並確定人生觀、三、交通技術爲國家建設要務、王柏齡亦有演說、

中央社七日南京電　蔣總司令今午偕軍會營房設計處長邱鴻鈞同往京城附近各處視察、以便設計建立營房、六時始回總部、宴五院組織法起草各委員、

## 馮電告即日晉京
### 已由陝啓程返洛陽

孫科接馮玉祥電、謂已由陝起程返洛陽、即日晉京、（本報七日南京電）

## 閻錫山國慶後赴津
### 將對外報發表黨國意見

傳作義定七日夜返津、據傳談話稱、閻錫山確定國慶後赴津、（本報七日北平電）

某外報記者請閻錫山發表對黨國大計意見、閻已允、現正草擬中、定九日譯成洋文、答復該記者、（本報七日北平電）

## 白楊將在灤再會面
### 張學良不能入關

中央社七日南京電　北平電、白崇禧約楊宇霆入關會議、但日期未定、張學良入關不能實現、因楊北行、即係代表張學良、

路透社七日北平電　聞白崇禧今日已由唐赴灤、會晤楊宇霆、討論交還火車及熱河問題、

## 何其鞏由唐山回平

何其鞏七日晨一時返平、據談、已與平奉路局商妥、撥車運煤糧來平、冬賑事因未晤朱慶瀾、故無結果、赴唐山、係代表馮玉祥慰勞前方將士、（本報七日北平電）

白崇禧參謀長王澤民七日午後回平、向閻錫山等報告前方情形、接洽防地軍餉服裝等事、（本報七日北平電）

徐永昌七日謁閻錫山、定八日回唐山、參與閱兵典禮、（本報七日北平電）

## 大學院職員宴蔡

大學院職員六十餘人、今日在棲霞山宴別蔡元培、路局特調二等車兩輛備用、（本報七日南京電）

蔡元培吳稚暉楊杏佛等七日遊棲霞山、晚間蔡等應蔣中正宴、（本報七日南京電）

## 邢士廉昨日抵滬
### 定明日乘輪返奉

邢士廉今晨九時十分赴滬、准九日搭輪返奉、報告一切、據邢語記者、雙十易幟、恐不及籌備、尚須展緩、（本報七日南京電）

奉天代表邢士廉氏七日下午四時由京抵滬、下榻大東旅社、定九日搭輪返奉、月內仍須晉京、楊毓珣氏亦與邢氏同輪返奉、又胡若愚氏業於前日抵滬、不日赴京組織辦公處云、

## 建委會接收長興煤礦

中央社七日南京電　長興煤礦公司，已由建委會接收辦理、但少數股東要求發給礦工程費、該會以此項工程、均不適用、無給費之必要、已婉辭拒絕、但擬借資作該礦修理費及開礦費、以便擴大範圍、（本報本埠消息）

## 中日懸案交涉即將開始

東方社七日東京電　矢田上海總領事近將赴京、開始中日間諸懸案解決交涉之事、此間官場已加肯定、關於中日改約問題交涉之基礎的協議、中日雙方皆極見接近、故候五院組織正式公布及五院院長任定後、即將開始交涉、亦未可知、

## 第二艦隊校閱將竣
### 今日爲最後一日

海軍第二艦隊司令陳紹寬自一日起、在八卦洲校閱所部艦隊、八日爲最後一日、上午檢閱陸戰隊、下午舉行舢板演習、校畢、由陳評定、呈報楊總司令、（本報七日南京電）

## 國際勞工局長遊歷行程
### 二十五日由日內瓦啓程

中央社七日南京電　國際勞工局長此次來華遊歷、其預定行程如下、本年十月二十五日由日內瓦啓程、二十九日到莫斯科、十一月三日由莫斯科起程、十一日下午八點五十五分抵哈爾濱、十三日下午七時十五分抵北平、逗留二三日、乘車赴漢口、於十八日下午三點四十分抵漢、逗留二三日、乘船赴京、逗留三日、再赴上海、乘船赴日本、由上海啓行之日擬定爲十一月二十八日、至遲不過三十日云、

## 江甯要塞司令今日就職

新任江甯要塞司令孫伯文定八日就職、（本報七日南京電）

## 河北省府移平期已定
### 政治分會移懷仁堂

政治分會七日起移懷仁堂、河北省政府七日亦派人赴集靈囿、布置一切、（本報七日北平電）

路透社七日北平電　商震電致閻錫山謂十月四日在天津開會議決、省政府於十月十二日移至北平、閻接此電後、即命政治分會由前國務院舊址移出、俾供省政府遷入、


天橋牌　香烟

請勿拋棄天橋牌空包
祇須積存空包拾只便可向本埠各烟紙號掉換十枝裝天橋牌香烟壹包
並備有四季畫片一種精美異常
天橋牌空包亦可掉換

畫片掉換處
本公司棧房
白克路四號
倍開爾路三號
愚園路六一二號
南市江陰街八四號
閘北虬江路義品小菜場東六六六號
乾坤和　小東門街
久祥　提籃橋
增裕新　曹家渡
順昌祥　徐家滙

煙中聖品
白金龍
國貨　香煙

請君自擇
今有煙二種、一爲國貨、其一則否、君將取國貨乎、抑取非國貨乎？

中國南洋兄弟煙草公司出品

# 調和脾胃

山雨欲來・必先興雲佈霧・
疾病將至・定然胃閉神昏・
是故天色晴霽・
雲開霧散・
人體康樂・胃健神充・
吾人苟欲求一生康健幸福・
而不爲病魔所侵襲者・
自以調和脾胃爲不二法門・

# 自來血

生精補血・久著奇效・
一方補助胃汁・
使消化力增强・新陳代謝・
一方攝取食物中之滋養精華・
運行全身各部・
是以久服自來血之人・
健胃壯身・潤容壯顏・
而百病不侵矣
▲定價大瓶二元 小瓶一元二角

## 美容霜

潤膚嫩肌・去斑退黑・男女常用・貌美如花・

## 美麗康 潤髮霜

不黏不膩 香氣清幽 薄施髮際 光華奪目 去垢生髮 終日不蓬

上海四馬路五洲大藥房發行
▲分店天后宮橋 分店北四川路
(各埠分店及各大藥房均有出售)


## 川事已議定兩辦法
### 注重裁兵 組織省府

中央社七日南京電 重慶電、劉文輝劉湘發起召集之善後會議開會結果、對川事有相當辦法、並注重裁兵、推劉湘爲委員長、鄧錫侯副之、並推劉文輝爲省政府主席、現正擬從速成立省政府、

## 武陽夏厲行禁烟

(本報七日南京電)

國聞社七日漢口電 禁烟總局六日令、武陽夏三鎮烟館即日收歇、特設藥科發售處五十家、厲行禁烟、計夏口三十家、武陽各十家、

## 粵省禁賭籌餉情形

粵省政府因星加坡華僑同人俱樂部五日來電、質問復開賭禁、曾令財政廳查覆、昨據財廳長馮祝萬呈覆、謂民國十一年劉震寰楊希閔盤踞粵垣時、賭禁復開、民國十四年肅清劉楊、省會河北先行嚴禁、並經宋前部長設立籌餉總處、招商承辦省會以外各屬、以濟軍餉、祝萬未敢遽博禁賭之美名、遂置軍餉於不顧、只得先將災情較重之海豐陸豐等縣、厲行禁賭、縮小範圍、至近有全省防務經費歸總處承辦說、係鑒於各屬承商散處各地、督催餉款、動需派員、耗費公帑、且認餉者有參差、收入無從確定、爲適合課稅原則確定收入預算起見、曾經一度磋商、能否實現、尚屬另一問題、而總承區域、仍係以向有開賭者爲限、不許增拓、即使實現、總承亦只係合散爲總、當無賭禁復開可言、(本報七日香港電)

## 馮玉祥減輕陝省稅捐

馮玉祥近發布告、減輕陝西稅收、限即日施行、計鹽務保運費就現費則減四分之一、每紙收六百元、印花稅就現章減收一半、各項雜捐屬地方範圍者概免除、(本報五日開封電)

## 國際消息

## 國聯副祕書長將來首都
### 我政府已答覆歡迎

六日日內瓦電 國際聯盟議會開會之際、聯盟會祕書長與中國代表團談話多次、祕書長向中央政府建議派副祕書長艾芬諾赴南京、中政府現已答覆歡迎此議、『路透』

## 美國不參加國際鴉片委員會
### 但聲明國際合作必要

六日日內瓦電 國際聯盟會秘書長接美政府來牒、謝絕派員參加中央常設雅片委員會、略謂一九二五年日內瓦雅片公約關於生雅片與高根葉之出產、以世界醫藥與科學需要爲限、及關於管理與限制各種雅片與高根葉化煉品之出產與分配兩點、皆不能使人滿意、且日內瓦公約可權毀海牙公約所成立之各國一致旨趣與連帶責任、美政府以爲如未有比日內瓦公約更爲美滿之辦法、則不如嚴守日內瓦公約、反可達到剷除麻醉物弊害之目的云、美牒末段一再聲明國際合作之需要、並允以所需之消息供給中央雅片委員會、(路透)

## 凱洛格將辭職
### 因柯立芝任滿

六日紐約電 國務卿凱洛格於今日聲稱在柯立芝總統下野時、渠將辭職、又稱渠此言非謂除柯立芝政府外、無論如何、渠不願繼續從政、但僅謂總統易人、則原有閣員及大使概須照例辭職耳、(路透)

六日紐約電 美國國務卿凱洛克氏聲明現任大總統柯立芝氏任期已滿、即行退職、(東方)

## 蘇俄發行新公債

六日莫斯科電 蘇俄政府決定發行四萬萬盧布國債、年息八厘、十五年償還、(路透)

六日莫斯科電 勞農聯邦政府此次決發行新公債三億盧布、利息八厘、償還期限爲十五年、(東方)

## 日新黨代表赴檀
### 遊說該地日僑

七日東京電 舊勞農黨領袖大山郁夫、由新黨組織準備會幹事會決議、將偕議員水谷長三郎、於念七日由橫濱首途赴檀香山、游說該地日僑、行期定念日間、昨日已請給旅照、(電通)

## 棒喝黨員犯罪被擒
### ▲以婦女間諜誘擒

六日瑞士京城電 據瑞士報稱、前意國棒喝黨新聞部主任羅錫犯罪避入瑞士之魯迦諾、挾一意婦、來自巴黎、該婦實爲棒喝黨間諜、私與黨員接洽、八月三十一日誘羅錫月夜出游、當汽車行進瑞意邊界時、車夫忽開足速率、駛入意境、羅錫遂被擒、此事已引起瑞人之義憤、瑞士與意政府已因此互換牒文、意政府今日稱、意當道之拘捕羅錫、並不違反意國完全尊重瑞士主權之主旨、因羅錫自入意境、致被擒也云、瑞士警察現已拘獲與此事有關之意人一名、(路透)

## 澳洲工潮未平息

六日墨爾邦電 各運輸工會之大會於工會領袖、四日會晤澳相後、決定採行奮鬥政策、換言之、即拒絕政界領袖所發恢復工作、然後在憲法上力爭之勸告也、奮鬥政策有關於行政會及擴張罷工之條款、但其主要政綱則爲堅決反對江干工人之領照、行政會定十月八日集議、各事如何辦理、將由行政會指導之、

六日墨爾邦電 英國與歐陸船主已決定出洋各船、不入南澳福利門特爾口岸、(以上路透)

## 孟買紗廠工人復工

六日孟買電 孟買紗廠就依照本月四日紗廠聯合會與罷工委員會雙方代表會商議定之辦法、今日開門復業、今後政府將根據前議、指派委員三人、研究罷工委員會所提出之要求及雙方所擬之標準工資表、目前各工人已根據去年三月所給之工資恢復工作、(路透)

## 東鱗西爪

五日倫敦電 英法海軍協定案詳細內容在巴黎漏洩、英政府至爲不安、英法間感情恐致受不良影響、(電通)

七日倫敦電 英皇已核准任命克業頓旅長爲伊拉克辦事大臣、克於一九一九至一九二二年充埃及內務部顧問、一九二二年至一九二五年充巴力斯坦政府祕書長、

六日倫敦電 露塞頓紡廠女工伊攝吳女士被中國工業訓練院選擇派往上海、以紡紗技術教練紗廠內中國女工、定十月十日乘那爾德拉號起程、伊攝吳女士今日語路透訪員、謂渠之出外、專爲幸福工作、將選擇工頭而訓練之、但非授以紡紗技術、渠在紗廠鋼絲車間工作十三年、但從未執役於精紡間、(路透)

七日東京電 昨夜東京下谷區谷中、有舊新人會男女學生約四十名聚集、爲谷中警署所探知、即急報知警視廳、由警視廳立即派出特高課警官前往、將集會中之東大經濟學部學生十名逮捕、並在現場沒收證據文件、此外由各處檢舉學生達三十名、(電通)

## 晉政分會將設黨政學院

政治分會文化委員會將設立黨政學院、已推定冀貢泉等五人起草、(本報七日太原電)

## 各方雜電

二集團政工委員會、二日考試會內工作人員、曹浩森監試、三日舉行各級政治處工作人員第三次甄別試、由曹浩森秦德純主考、(本報五日開封電)

馮玉祥二十六日論西安孤兒院、就地映放電影、藉爲多數孤兒籌措衣食之費、(本報五日開封電)

馮汪祥令豫陝甘省府、通令各縣、無論窮鄉僻處、一概種蘿蔔山藥、以備饑荒(本報五日開封電)

教廳長陳受中將赴晉南、視察教育實況、並隨時施以指導、(本報七日太原電)

農鑛廳令各縣、報告墾務實況、(本報七日太原電)

中央社七日南京電 宋美齡昨派隨從副官赴軍委會通知軍會各廳處部、將科長以上職員姓名別號住址暨夫人姓氏造具表册、彙送奩閱、預備召集談話、

## 張羣昨由日本返滬
### 田中請轉達解決中日懸案之意
### 東三省雙十易幟恐難如期實現

赴日觀操之張羣氏曾會晤田中內閣於外務省、田中因便對中日交涉上有所商洽和報告、張氏因時機接近、即中止觀操、乘上海丸來滬轉甯、將對國府有所報告、昨日張氏所乘之上海丸於下午二時許抵匯山碼頭、本報記者特驅車赴江干迎迓、玆將該輪抵埠情形、及張氏對本報記者談話內容、揭載於後、

### 該輪抵埠情形

昨日下午二時許、即見上海丸遠遠直駛而來、該輪於三時零七分始靠定碼頭、時岸上歡迎者有張氏夫人與殷汝耕氏、及其戚友多人、該輪甫抵埠時、張氏即登舷揮手帽向歡迎者致意、是日張氏御深灰色中山裝、佩黨章、

### 會見田中感想

記者登輪與張氏晤見後、即叩以赴日外務省見田中時之感想、時中日記者共二十餘人、均坐談於輪上會客室、張氏答云、余此次赴日無若何特別使命、惟與現內閣田中、爲十年前在日時之舊友、因便道拜訪、田中知余來、亦相邀晤談、於三日晨晤田中於外務省、田中即說明其個人與對華政策之關係、及中日在交涉上之誤解、並謂中國政局日趨安定、凡中日間一切懸案應早有解決、日本此時已有相當準備、並希望余能速回、將此意轉達政府、

### 未談具體問題

旋記者又叩以與田中曾否談及廢除中日通商條約及解決濟案甯案諸具體問題、答、關於中日間具體問題、並未談及、因余既非外交當局、亦非外交家、在日本時、日報紙多有所記載、均爲余意想不到之說話、其原因由於外務省情報處之意測、以爲余見田中時必談此種種、其結果乃出於懸揣、毫無根據、

### 東省易幟問題

記者問、日本對東省易幟問題若何、答、此問題曾談及、余謂易幟爲內政問題、中日交涉爲外交問題、日本不能因外交而干涉中國內政、日本常謂希望中國有統一之政府、現在中國有統一時機、而偏出以無理之阻撓、足證日人之欺妄、問、田中聆先生、態度若何、答、田中表明無妨害中國意思、唯中國對於日本在東省之特殊利益、希望特別慎重、問、東省將於雙十節易幟、是否可准時實現、答、恐未易實現、

### 急速返國原因

問、先生何以未與田中談及具體問題、即迅速返國、即未存有交涉若何具體問題之希望、此次既有此種表示、余亦樂將此意轉達政府、問、王大楨先生是否回國、答、王先生在日宣傳甚努力、一時未易回國、問、先生擬於何時赴京、答、准於明晚(即今晚)晉京、

## 國際非難我國烟禁
### 來調查者别有用心
### 國內人民應清烟毒

南京通訊、駐比公使王景岐、日昨迭電外交部報告國際聯盟對於調查遠東鴉片事件之措置、及我國應有之準備、玆錄原電如下、

▲電一 南京外交部鑒、禁烟事本日遵部意在大會宣言、末稱我國將來當自動歡迎遠客看烟害肅清等語、並擬乘機遝電國內各團體、請力助政府拒毒、以速後效、景岐、

▲電二 南京外交部鑒、禁烟事迭電計達、前在日來弗晤婁施輔及奧利萊、均以中國軍閥強迫種烟、早成鐵證、非由國際聯合會派員調查禁阻、恐中國政府無力制止、且禁煙成績、如僅由中國單方報告、尤難取信、力勸在大會贊同英國提案、經遵部意不允無條件贊同、告以個人意見、頗主張由中國自動組織調查會、約中立國、如丹麥、瑞典、那威國籍者兩三人參加、同赴內地察看、結果當較可取信、國際聯合會、定於一月(按係十八年)開禁烟顧問會、年底開禁烟大會、我國軍隊迫民種烟、本難辯護、若不乘時實地調查嚴禁延長專賣、而收實利、惡名全歸於我、且恐於廢止不平等條件、外人藉口推延、該項調查會如無妨礙、擬請早日舉行、早提報告、以示決心及其成績、軍餉如有着落、勒種更無理由、禁制自易、統祈酌辦、並請轉禁烟委員會、景岐、

## 京衛戍部槍決共黨首領
### ▲孫竟川何瑞麟姚佐唐處死刑
### ▲另有大批共匪分別釋放處刑

甯訊、共黨南京市指委孫竟川何瑞麟及軍委會鐵道隊附姚佐唐並嫌疑犯或輕犯楊明清、李明晏、龍欽、徐光亮、汪再興、秦啓萬、周長福、姚宋傑華、姚榮、宋戴熙、宋繼熙、許陳氏、周楊氏等十六名口、由南京特前市公安局及淞滬衛戍司令部先後解送首都衛戍司令部、經數次之鞫訊、孫竟川、何瑞麟、均供稱担任共產黨南京市指委担任各種重要工作、並搜出CP省委通告及各種暴動政策、實觸犯反革命法罪第二條第二款之罪、又姚佐唐加入共黨、引誘工人入夥、並招納共黨要人開會、亦觸犯反革命治罪法第二條第二款之罪、其餘如宋傑華、姚榮、宋戴熙、宋組熙、許陳氏周楊氏等六名宣告無罪、李明清、李鴻晏、龍欽、徐光亮、汪再興、秦啓萬、開長福等六名判處徒刑、今日衛戍部將孫何姚三名綁南門外、風花台執行槍決、以照炯戒、玆錄罪狀如下、宣佈罪狀事、案據南京特別市政府公安局局長孫伯文呈解共產黨徒孫竟川何瑞麟楊明清李鴻晏龍欽徐光亮汪再興秦啓萬周長福等九名、嫌疑人姚宋傑華姚榮宋戴熙宋繼熙許陳氏周楊氏等六名、又准淞滬警備司令部解送共黨要犯姚佐唐一名、先後到部請予訊辦、業經本部偵訊完結、除姚宋傑華姚榮宋戴熙宋繼熙許陳氏周楊氏等六名宣告無罪、楊明清李鴻晏龍欽徐光亮汪再興秦啓萬周長福等六名判處徒刑外、查孫竟川即孫津川、自認加入共黨充該黨南京市委担任職工運動、並於該犯身上檢出CP省委通告兩紙、及江蘇最近農民運動議決案一份、內載一切暴動策略及奪取政權陰謀、該犯孫竟川實觸犯死刑、何瑞麟即賀瑞麟化名曹仁方、沈恕相小牛、自認加入共產黨充該黨南京市委担任組織與技術工作、並在下關浦口鎮九步洲等處、招集開會討論暴動策略、又在該犯寓所檢出共黨預備暴動之祕書文件二十餘份、該犯何瑞麟實觸犯暫行反革命治罪法第二條第二款之罪、處死刑、姚佐唐身爲軍委會鐵道隊附,月食薪餉八十元、應如何恪守法紀、盡忠黨國、不圖計不出此、竟敢加入共產黨引誘工人入夥、招納共黨要人羅世藩孫竟川許敬之等多人、常在寓所開會、籌備暴動策略、該犯姚佐唐、實觸犯暫行反革命治罪法第二條第二款之罪處死刑、除簽提該犯孫竟川何瑞麟姚佐唐三名、驗明正身、綁赴刑場槍決、以昭炯戒、合行宣布罪狀、俾衆週知云云、(六日)


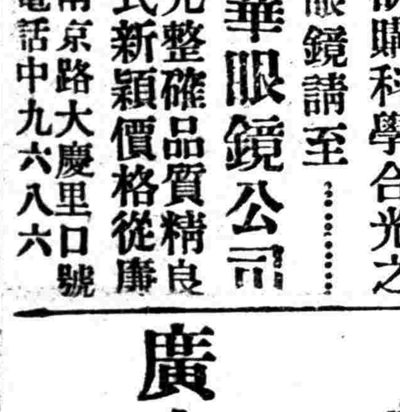

欲購科學合光之眼鏡請至……

光華眼鏡公司

驗光整確品質精良 樣式新穎價格從廉

南京路大慶里口號 電話中九六八六

# 老雙妹牌油

價目
大號每瓶六角 三號每瓶二角四分
二號每瓶三角六分 四號每瓶一角二分

本行暢銷三十餘年各省均設分行
各埠洋貨店均有發售

廣生行有限公司啓

# 中法藥房秋季大廉價念一天

自陰歷八月初八日起至八月念八日止廿一天

凡本藥房暨羅威公司中華製藥公司各種國貨藥品化粧品以及自運各國原料藥材法國名廠化粧香品著名新鮮糖果等一律削本出售

並爲酬答顧客起見加送大贈品件件有用

三馬路總行　西華德路天潼路口虹口分行　十六鋪大街南市分行　新閘路醬園街口新閘分行　同時一體舉行

機會難得幸弗錯過


# 日本干涉東省毫不放鬆

## 以三百萬買張宗昌搗亂　處心積慮攫取京奉路權

津報某記者、赴奉考察、昨以下之報告、閱此可知日人最近在關外活動之情形也、

### 奉張軍事

此間各要人對於張宗昌之變、懷疑於吳光新曾毓雋等者甚深、且傳潘復在大連極活動、而莊景珂之爲張宗昌奔走外交、勾結浪人、尤爲奉方側目、與莊同道之邱某、前濟南審判廳長、亦然、據聞吳曾莊等均住南滿站日本租界、自張失敗、日來蛰伏日本站大和旅館、至不敢下樓、軍幕某要人語予、學良於宗昌洗次㴱就、幾於哀懇、乃卒不聽、致有奉張之戰、先是宗昌堅持不肯下野、請仿三國志劉備借荊州之例、借地屯兵、待得有機會、即仍向直魯兩省謀恢復、學良則必欲其解除兵柄、其允留衛隊一營、作個人之保護、宗昌卒不納、蓋深中於外人幫忙之莠言、以爲不西則東、進退裕如也、傳聞有人曾見彼與某方通函、允於恢復直魯後、闢濟南爲某國租界、以膠濟路爲南滿路、直魯永不改易國旗、其所得代價則三百萬元耳、張學良曾語人、效坤所需不過如此、何不向我要、而乃賤價賣國至是云云、方事之初起、外人通信社報告、僉謂不算一件事、越兩日乃突變論調、不曰奉軍某部某部內應、即曰安山奉軍大敗、甚至謂秦皇島已被直魯軍復占、昨日更有謂楊宇霆已死者、種種駭人聽聞之謠、胥從外人機關傳出、而奉方皆疑有吳光新輩從中操縱之關係、前聞有某方浪人八名在奉垣輸入手槍三千支、擬招便衣隊起事、故商埠城內謠言極多、入夜凡由日本站至中國地汽車、均須受軍警檢調、至昨日（二十）日本總領事署將所謂八名浪人者召去申戒、且傳有勒令出境之說焉、據張學良言、彼決不料宗昌眞會對彼倒戈、故其初毫無準備、張過灤河之時、奉方在沿綫不過萬人、彼初稱家眷車、不意七萬大兵、如潮而至、過橋即取攻勢、致胡毓坤確受大損失、其後因電線割斷、傳達命令稽滯、軍隊不能速進、致直魯軍一時頗形得手、然彼（學良）心中固極有把握、果也大軍齊集、張褚便不能不軟化也云云、聞褚先求見楊宇霆於安山最前線、求保障宗昌安全、楊謂他如怕來、我可單身往直魯軍中晤之、褚報張、張乃親至、一見之後、遂歸解決、然奉方死亡近兩千、團長兩人殉焉、張褚部則死傷兩萬餘、不失爲一場惡戰也、

### 外交情況

東省外交、有數十年之歷史、外人勢力、深入各方面、其接觸之多、範圍之廣、直爲局外人所不能想像、大致日方最重者第一爲土地商租、第二爲鐵道問題、聞滿鐵會長山本氏不日將來省城、林總領事不久亦將返任、必有具體要求提出、關於土地商租、奉方似終無退讓之心理、鐵路問題則難斷言、方張作霖將離北京時、趙鎮以交通部代部名義簽定鐵路案兩件、迄今外間莫名其妙、記者此次來東調查、方知關係吉會、用吉敦線延長名義、從敦化伸至會甯、與北韓銜接、一係長大、用吉長路延長名義、從長春伸至大賚、深入蒙古、此兩路合同形式本不完全、地方長官之張作相氏、又迄未承認、原無可成立之理由、然日方持之極堅、恐終成不易解決之問題也、又某方對於平奉路、久欲攫入勢力範圍、皇姑屯之變、平奉路沿線巳派有接收之人員、準奉垣一有變端、隨處可以下手、即此次張宗昌搗亂、亦復如是、緣近年中日鐵路政策之競爭、日方以南滿路爲大本營、華方則以平奉路爲大本營、如打通路奉海路固無一非以平奉路爲展拓之起點、某方所以處心積慮以謀攫得平奉路權者用意固甚深遠也、又奉天省城有日本警察派出所、公然掛牌派警、藉口於保護滿鐵公所及城內日僑、十數年來迭經交涉、迄不取消、日前因運宗昌作亂、日軍竟欲向城內安置軍用電話、亦以保護滿鐵公所爲名、幾費唇舌、幸未成爲事實、然積重難返、日本之自由行動、實不勝列舉也、

### 建設計畫

東省蘊藏甚富而人才太少、官僚習氣過重、排外思想太深、外省人才、亦不易展布、除極少數領袖如張學良楊宇霆輩尙知所謂「對內開放」外、餘人多不免於門羅主義、故凡百事業、都是畸形發展、決不平衡、加以一般社會甚至縉紳階級、都苦智識太陋、不知世界大勢、幸自皇姑屯之變、警醒奉省人心不少、對外確有透澈之認識、祇學識不夠、不知所以應付之道而已、據張學良云、彼於乃父死後即召集諸弟商除分給相當資財外、所餘二千萬分給部下、並以張氏所有之地畝分給之、彼自取其二百五十萬、在內提百萬元銀行、以二百五十萬捐入東北大學、另餘一千七百五十萬、以五百萬作補助中小學基金、以五百萬借給省政府、改組邊業事業、以五百萬辦同澤中學等、並擬擴充無綫電事業、將來各縣均置發報機、各村鎭鄉區概設收報機、不但匪警可以迅速知照、並可藉以傳播消息、助長文化云云、東省現在舊思想仍占大勢力、張學良之資望非乃父比、故辦事殊不能逕情直行、而老輩中袁金鎧之潛勢力頗大、將來新舊思想必有大搏擊、一日、遠如東北大學開放女禁、準許男女同學、已甚爲舊人物所不滿、而張學良欲拆城修馬路亦爲老輩所不贊成、凡此皆可見奉省新舊過渡之現象之一斑、近自教職員聯合會成立、學界頗有生氣、已聞學界同人將有東北文藝研究會之設、已有基本社員百人、主旨在革新文學、

# 浙各縣同志公祭沈定一

▲祭場設衙前私邸

▲到各縣同志二百餘人

杭訊、沈定一先生自上月被刺逝世後、歲月匆匆、已逾匝月、雖凶手曾由政府緝獲嫌疑犯數人、而元兇未得、各界人士、均引爲深憾、昨日、三十日、爲各縣同志公祭沈先生之期、祭場設農村靈前、即沈所公諸社會之私邸、大門外高懸國旗、直至靈前、四壁遍懸各界誄贈之輓詞題聯字數千幅、靈前懸沈公全體遺像、旁置沈被刺像片多種、祭台上置鮮花糕果、中置香爐、氣象極爲哀壯、公祭儀式、一、肅立、二、奏哀樂、升砲、三、向遺像致敬禮、四、向遺像默念致哀、五、致祭、獻香、奏哀樂、二、獻花、奏哀樂、三、獻果奏哀樂、四、讀祭文、六、奏哀樂、升砲、七、禮成、祭時到各縣同志計到二百六十餘人、團體二十餘、上午十時起、依次開始公祭、杭嘉湖三屬爲第一次甯紹二屬爲第二次、金衢嚴三屬爲第三次、溫台處三屬爲第四次、下午一時起、各團體公祭、直至四時尙未祭畢、上海亦有周一志同志等前來與祭云、

# 浙省政府一週建設概觀（續）

▲集中力量趕辦公路

▲整理西湖以供民享

三擴大中山公園　中山公園爲西湖風景集中點、徒以不加整頓、任其荒、茶寮酒館寺廟宅第、佔據一空、頗爲減色、在省府會議議決以孤山全局、盡歸公有範圍、所有私之私買各地、一律收歸公有、限本年內拆除山頂後牆、添造支路及沿湖馬路、庶幾面目一新、爲西子增光不少也、

四、整理全湖風景　西湖勝景、譽滿全球、一般資本家挾其萬惡金錢、爭於湖濱占一席地、陸地購買之不足、復任意栽植木椿、侵佔湖面、長此以往西湖將日形縮小、自然風景無復能存、故省府限令市府將湖內各莊子侵佔湖地之私立木椿、於一個月內拔完、又沿湖馬路、東南北三面早已完成、尙餘裏西湖一面未曾修築、交通殊感不便、故省府亦限令市府於年內修成、並於最近一個月內、將淨慈寺小段石路、改築馬路、又湖濱公園北端盜姓空地、突入湖面、最宜建設公園、何得任私人獨占風景名勝、故由省府議決收歸公有、改建公園、務將頻於爲資本家所侵佔而獨享之湖山形勢、化爲公有而供民享、並因湖上交通及風景之改進、而招致遊客、發展市面營業、尤其餘事、

五、以全力促成自來水　杭州市地廣人稠、所需飲料均恃河湖之水、其不清潔可想而知、既易發生疾疫、又不便施救火災、創辦自來水、實屬刻不容緩、前經朱民政廳長提議創辦、派募公債二百萬元、以杭州市民之有房屋者購買之、該項公債、即以將來自來水之盈利爲担保品、辦法本屬完善、絕無可以反對之理由、乃有少數淺見之流、藉舊勢力之庇護、出其全力以反對、一時遂呈停頓之象、殊不知革命的省政府、凡事貨以大多數人之利益爲標準、決不因少數人之反對而中止、若以發行公債辦法容或有不盡妥善之處、可斟酌辦理、而根本主張不容放棄、故省決以全力督促辦成、使民衆有良好之飲料、與施救火災之便利、業已改組自來水籌備委員會、修正派募公債辦法、交款期限、咸將分爲三期、想必輕而易舉、早日可以實現矣、

六、籌設西湖博覽會　世界物質愈進步、商戰愈益激烈、不有比較、何能競勝而促進步、博覽會者、蓋商戰之推動機也、我國地大物博、浙江產品繁多、而西湖位於滬杭甬路之中點、風景天成、博覽會址、莫善於是、程建設廳有鑒於此、爰提議於省政府會議、開辦西湖博覽會、衆議僉同、即予通過、其辦法定於民國十八年三月一日開始、六月三十日閉會、先設籌備委員籌備一切、徵集出品以國貨爲限、會場即利用西湖一帶公共場所及祠宇選擇借用、共設八館、各館之間、施以相當佈置、使彼此聯絡、經費預算、支出共十五萬零二百八十八元、收入共十萬零五千元、不足之數、由省府籌撥、所有章程、業已訂定、籌備委員會亦已組織就緒、行見來歲春光明媚之際、六橋三竺之間、宏館羅列、珍產繽紛、中外人士、紛至沓來、於此誘導國貨之改進、喚起商業之競勝、裨益國家社會雙方經濟力之發展、利莫大焉、

七、清理象山縣沙田　象山縣及玉泉場沙田、前經沙田局前往清丈、藉資整頓、乃該地民人、不明眞相、以爲清丈之後、不無損失之虞、紛紛起而反對、由民政廳會同沙田局當由莊委員提出省府會議議決、所有民田、不論其是否溢管、只須令出每畝清丈費一元、即准其管業、以清手續而免糾紛、此案提出省府會議時、莊委員以如此辦理、對於溢管之多少、地利之厚薄、一律待遇、殊欠公允、當即議決復令民廳會同沙田局改定辦法、旋由民廳擬就辦法、提出省府第一六三次會議、凡屬完納民糧之田、不收任何費用、無課之灶地、除收清理費照費外、依照士質、徵收地價、一等者三元、二等者二元、三等者一元、省府各委以厘定土質難得適當之標準、糾紛仍所不免、反不如前次所定辦法一律每畝收清丈費一元爲省事、但又恐各處沙田起而効尤、終非妥善之策、當復議決令由民廳沙田局會派人員到象山切實調查沙田實際情形、再核定地價、免受土豪劣紳之交蔽、以蒙事理之平允、

八、督促市府辦市政　杭州市左江右湖、地處東南之勝、自來巳負盛名、近復近接新都、其地位尤重要、歷來市政、雖具規模、而爲外人所稱羨、但盛名之下、其實難副、積極改良、不容或巳、聞省政府巳商定督促市政府舉辦市區內一切建設事業、若有困難之點、省府負責爲之解除、並以全力助成之云、

# 杭州短簡

▲雙十節熱烈慶祝方案昨已頒布、一、全市自九日起普懸黨旗國旗燈綵二天二、九十兩日一律放假三、九日舉行慶祝儀式並組織城鄉宣傳隊晚間舉行遊藝、四、十日正午一律燃放爆竹十日上午九時舉行各界慶祝大會下午六時提燈大會杭市區內各界全體參加、六、參加羣衆、一律佩帶絨花、並手持標語旗幟、

▲各縣市黨員總登記事宜、業巳先後辦理完竣、昨由浙省指委會將辦理經過情形、呈報中央黨部核示、

▲浙江民衆廢約宣傳大會、昨今兩日舉行、沿途演講、由中央軍校預科大隊化裝演講、收效極大、各學校担任分組演講、極爲周密、市民聽之莫不動容、

▲商辦杭富汽車、由省政府委員會議決收回官辦、昨經公路局長葉紀元派員前往接收、一俟整理完竣即可通車、

## 治小兒疾病

滋補失效而嬰孩自己藥片奏功

小兒疾病多爲腸胃失序而起非如成人之有七情之感利祿之憂故滋補雖亦有時可用究竟居其少數蓋腸胃失序類皆閉塞爲患須以疏壅爲主否則如鯀之治水徒以閉塞爲能事其氾濫將益不可收拾矣嬰孩自己藥片其性和其效大以之療治小兒腸胃疾病神效無匹往往于滋補失效之後而奏奇功焉浙江義烏中山中學教員吳本生君來書云小女利亞便閉體弱滋養品服之幾遍終未見效後用嬰孩自己藥片即大便有時食量增益今則體重大增日見活潑嗣後又產一女利華一兒瑞麟遇有疾病即用該藥片皆著奇效貴藥片眞轉危爲安之良藥也

嬰孩自己藥片凡經售西藥者均有出售或直向江西路六十號韋廉士醫生藥局購取每瓶大洋六角每六瓶三元郵力在內

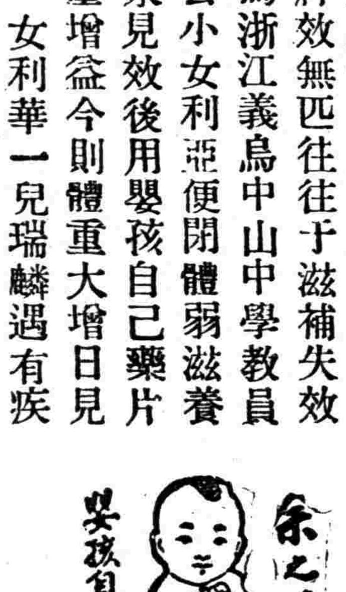




# 新國民烟草股份有限公司開幕露佈

國以民立，民卽邦本，積弱之中華，受不平等條約之控制，其蒙經濟壓迫，由來巳漸，洎乎國民革命軍，奠定南北，奄奄一息之生氣，頓現曙光，凡我人民，尤應以國民之資格，一致努力追隨黨國之後，再接再厲，以提倡實業，塞漏救亡爲職志，同人等本此宗旨，因前國民烟公司諸子，無力經營，故特糾集同志，贊前國民全體債權，組織新國民烟草股份有限公司，冀得補救萬一，稍盡國民之義務，查前國民烟公司，生財存貨賬款，與所欠債項之數，不相上下，迭經雙方協議，決將前國民生財存貨放賬抵償於債權團，由債權團加入新國民烟公司繼續營業，嗣後營業發展，其權利概歸新國民所享有，與前國民無涉，所有前項出品，如「前敵」「聯合」牌香烟，早爲吸者歡迎，遐邇咸知。自今日始，其有前國民所訂空盒掉贈手續，一律無效，概以新國民烟公司新章辦法爲法，當此百端更新之時，總期改良物質，使臻善盡，減低價格，以與舶品抗衡，爰佈區區，尙祈

公鑒

本公司發行所，新閘路新閘橋　電話西一六七〇，電報掛號六一一〇



# 百齡機屢試屢驗

▲胃呆者試服三天胃口開而飯量增多

▲乾隔者試服四天大腸潤而大解有序

▲失眠者試服五天腦力強而心安睡

▲腎虧者試服半月內腎強而筋骨舒泰

▲衰老者試服二月足力強而本元恢復

▲血虛者試服二月氣血旺而面色紅潤

▲不孕者試服百日卵子強而一索得男

▲疲勞者試服十天精神足而力勝繁劇

價目　大瓶二元　小瓶一元

上海愛多亞路　九福公司總發行

▲國內外各大藥房均有出售

▲新任大學院長蔣夢麟、昨諭知浙江大學院各科人員、辦理結束、蔣氏准定雙十節後赴京就職、

▲兩浙緝私局長嚴寬、以各屬緝務之廢弛、已達極點、致鹽收入、大受影響、現定本月三十日召集各營營長來杭、舉行會議、以資整頓、

▲省政府民政廳、擬於雙十節後甄別各縣縣長所有撤缺之縣缺、均委考取縣長試署、

▲國軍辦理退伍後、浙籍士兵資遣回籍者頗多、雖由省政府提出善後方法、然退伍士兵、以一時生活無着、紛向原籍縣政府及縣商會要求維持生活、各縣官商窮於應付、以致糾紛迭起、昨聞富陽桐廬等縣紛電省府明令制止、並請派兵鎮壓、以安地方、

▲省政府昨令各市縣政府、嗣後各項財政、均須公開、以杜弊混、

▲中央銀行印有漢口字樣之大小洋劵、去年由浙省當局委飭杭總商會收回保存今年餘、尚未定有解決辦法、此次全國商聯會在京舉行代表大會、杭總商會特將此案提出會議、要求全會轉呈財部、迅予兌現、以重國信（銳七日）

## 各地新聞

### 鎮江

**□檢查二師通訊處**

上月中旬鎮埠忽有第二師通訊處一機關宣告成立、同時又有第二師駐鎮之傳說、記者卽引爲詫異、該鎮邑固無須此多數之軍隊駐防也、未幾該通訊處又有招待新聞記者之舉、本報記者赴席時、見亦無甚發表、昨午忽得該通訊處被搜查撤消信息、記者遂驅車往探情形、（該通訊處駐新馬路黑橋白衣菴內）旣抵該處、見所粘通訊處之字條、已行撕去、兩士兵荷槍鵠立門首、遂向前詢問此事、據該士兵云、我們旅部奉南京密令、云該通訊處非正當機關、着卽就近搜查、拘捕主要人犯、旅長奉令後、卽派吳副官長率領人員來此搜查、現已將一切人犯拘捕帶部訊問、並聞將解甯歸案云、

**□十八旅赴甯會操**

本年雙十節、首都舉行大會操、駐鎮國民革命軍第十八旅邢旅長、亦奉到訓令、着派隊伍參加、遂於今日上午、率所率營兵兩營、赴甯參加云、

**□絲廠因罷工閉歇**

鎮江小碼頭維生鎮綸兩絲廠、日昨因工友要求改良待遇、相率罷工、雖經指委會總工會出爲調解數次、仍屬無效、該絲廠以開廠損失太重、遂於日昨宣布實行閉歇、

### 無錫

**□慶祝統一雙十節**

本邑民衆慶祝雙十節全國統一紀念籌備會、於昨日下午三時在縣指委會開第三次代表大會、議決要案如下、（一）雙十節不提燈、九日起各機關各團體及商店居戶懸旗三天、（二）慶祝日期、議決九日掛燈預祝、十號上午舉行慶祝、下午遊藝會、十一日下午遊藝會、慶祝會在公園舉行、遊藝會在省錫中大禮堂舉行、屆期請糾察委員會派軍警到場維持秩序、（三）牌樓上嵌字問題、議決交宣傳委員會編輯部負責擬定、（四）演講時請公安局派警保護案、議決通過、（五）短收經費應如何辦法案、議決仍由秘書處具函催促、或面催補繳、議畢散會、

**□撤辦公安分局長**

本邑北門外江陰巷公安第五分局、於昨日派警前往北塘酒房弄捉烟、當場獲住烟館主石根生烟客趙二大及嫌疑吸客沈鑄（現任揚名鄉公安第九分局長）等三名、並烟證一併解局、經唐分局長假預審訊一過、卽備文移解公安局、由裔科長開庭訊問後、包局長以沈鑄係分局長、走入烟館內、實有嫌疑、隨卽將其職務撤革、一併解送縣政府訊辦、

**□查禁卜筮星相**

本邑縣公安局包局長、接奉民政廳訓令、並附發廢除卜筮星相觀巫堪輿辦法七項、飭屬嚴行禁絕、包局長奉令後、以首都方面早已實行厲禁、吾邑自應亟予遵辦、爰於昨日通令所屬各分支局長、一體遵照辦理、

### 嘉定

**□公共演講廳開幕**

通俗教育館演講廳、今日行開幕禮、十時開會、各界來賓二百餘人、楊督學主席、行禮如儀、首由楊館長報告籌備經過、縣長代表李鴻年、教育常委呂舜祥、縣指會常委姚成文、職業教育社楊衛玉等、先後致辭、乃請前浙江省政府委員現上海特別市民訓部長陳希豪、開封政治分會委員河南農鑛廳兼教育廳長凌勉之兩先生演講、聽衆鼓掌如雷、末由主席致答、尚有拳術歌舞新等餘興、因縣公安局奉令晚間不准、改由下午一時起舉行、觀衆極爲擁擠、

### 南通

**□籌備合作指導所**

江蘇省政府農礦廳、特派馮贊元、宋俶、單志剛、三同志、來通組織第六區合作社指導所、刻該員已陸續蒞通、着手籌備、借中公園清遠樓爲辦公地點、一俟布置就緒、卽行呈報成立、開始工作、聞約在雙十節左右云、

**□公安分局長被押**

本縣平潮市公安分局長薛雲五、於日前查獲烟犯尤某、擅自判罰大洋一千元了事、詎被總局知悉、僉謂該分局長顯有敲詐行爲、故於昨日飭傳該分局長到局訊究、澈底追究此案內容、聞經手敲詐之胡局員、業已聞風逃避矣、

**□縣反日會改組**

本縣黨務指導委員會訓會、於今日下午三時、召集各民衆團體暨各行政機關、開代表大會、到會團體有縣黨部、縣政府、公安局、暨農工商學婦女等代表十三人、由指委林鐘主席、馬碧山紀錄、行禮如儀、首由主席報告開會宗旨、略謂、鑒於縣反日會組織不十分健全、因此今日召集各界代表、加以改組云云、旋卽討論、甲、名稱、議決、仍用反日會名義、乙、組織系統、議決、代表大會執行委員會、執行委員以五人組織之、內分四科及常務委員一人、一、總務、二、宣傳、三、調查、四、糾察、以執行委員兼任各科科長、丙、選結果、縣指委會、農民協會、商民協會、總工會、縣公安局、以上五團體當選爲執委、並議決、卽日赴京反日會接收一切文件云、

### 湖州

**□縣長下鄉勘災忙**

本邑縣長龔式農、接據四鄉農民紛報虫荒水災後、已兩次下鄉查勘、三日爲第三次、前往南潯、東遷、舊館、晨舍、一帶查勘虫災、並勸募公路公債、善後公債、須五日可返署、縣務由秘書羅瞖白代行云、

**□黃子廷被綁逃回**

長興和平黃家灣殷戶黃子廷、於八月十二日傍晚被匪拔至南鄉林小塢、地方勸贖、次日爲水警柳分隊長探知、隨卽會同該鎮倘保衛團總、帶隊往勦、致黃子廷乘間逃回、業已遷居湖州云、

### 奉賢

**□黨政聯席會議誌**

黨政聯席會議、於隔昨在公共場所、開第一次大會、到有各法團代表十七人、推李縣長主席、計議決九件、一、折田計漕、迭據民衆訴陳窒碍、應卽緩辦、由縣黨兩機關、依據本日決案、分呈省府、省部暨民、財、農三廳、備述窒礙各由、請求復議緩行、二、九月風雨兩災、應將忙漕普減、以示體恤、由各市鄉局會銜分呈縣政府、財政局轉請民、財、農三廳照准、三、縣公安局經費、俟該局造具預算、發送縣行政會辦理、四、平民戒烟院、推縣黨部召集各機關、組織戒烟籌備會、擬章報縣核辦、五、國慶紀念、縣市由黨部縣府暨各局共同籌備、各鄉鎮由區部、行政局及所在地之學校聯合進行、六、鹽巡警察緝捕步扭、往往任意凶毆滋事、本會推由阮希堯、林墨代表民衆、會同縣府、黨部、函請運使巡局救濟、七、印花稅局、利用罰則、肆意苛求、應卽專函警告、並咨請各公安局、嗣後遇有印花處罰案件、一律解送司法、不得任彼擅自罰辦、八、各市鄉鎮、每多沿街設攤、當路建坑、着由公安局、行政局擬具取締辦法、報縣拆還、九、國貨銀行招股、由縣府、黨部各機關、分頭勸募、此外尙有本及付議之各案、均保留在下屆續交核議云、

**□縣行政會議錄**

縣政府、於昨日（二日）在大堂開縣行政會、縣長主席、議決要案、一、縣公安局不敷經費、及烟照帶徵取消後彌補兩案、先行組織審查會審查再議、二、組織地方預算審查委員會、起草組織大綱、討論後卽日成立、三、政務警察、除原有差役費一千零三十元抵充外、不敷之款、候地方預算會成立後支配、四、全省縣道修築費帶徵五分、上忙已經不及、應轉交預算委員會核議、並再經察看收成覆奪、五、南閔汽車路、推由汪之玠、邵可人、阮予衡等八人、組織建築委員會籌辦、六、農事試驗場、指定原有縣農會農場三十畝撥用外、再向欵產處在毗連之積穀田內、租借十畝、照付年租承領、七、貧民戒烟院、由縣委派人員、尅期續辦、八、善後公債、派認八萬、際此民窮財盡、惟有由地方團體、遙請財廳免減、至官廳方面、爲尊重省令計、不妨分函各市鄉自由勸募、九、十、國貨銀行招股、折田升漕兩案、悉照黨政聯席會議決辦理、十一、庫劵被扣發還之息款八百元、暫移爲警備電話費用、十二、公安隊不敷經費、一、前派者繳各戶、由縣派差追交、二、追繳東一鄉已故張行政局長、所收公安開辦費二千元有零、三、照前派認、尙差一萬餘元、卽爰照前議、於五十畝以上、百畝以下之各業戶、募徵每畝一角充用、十三、擧辦市鄉電話各項留存未用之公款內、由縣提借撥充、着由建設該局負責實切開辦、十四、市鄉帶徵建設費、由各該市鄉自行規定、報縣核批、

### 蘇州

**□參觀團分組參觀**

河南參觀團、前日自錫蒞蘇參觀、茲悉該團本係混合組織、參觀時不分性質、現以蘇地參觀之機關團體甚多、又地方遼闊、故臨時分爲法律、教育、建設、民政、財政、等五組、各就本身服務機關性質、分組至各機關團體參觀、庶節省時間而免疏漏、前日參觀竟日、昨仍繼續參觀、晚間起程、赴南通參觀、

**□公安局試驗穩婆**

蘇州市公安局長、因蘇地穩婆多屬不學無術之流、爲人守產接生、每易發生危險、故依據內政部頒取締收生婆規則、由衛生科傳驗全市穩婆、試驗合格者、准予登記、發給執照營業、不及格者、一律取締、不得爲人守產接生、前日傳驗西南兩區穩婆、及格者僅有八名、東北兩區、定十二日傳驗、

## 最高法院

▲刑事一庭裁判 ▲一福建蘇癸水傷害抗告一案（主文）原決定撤銷蘇癸水十七年五月七日之上訴有效▲一四川黎樹林强姦上訴一案（主文）上告駁回▲一江蘇杜小陶殺人上訴一案（主文）原判決撤銷發回江蘇高等法院更爲審判▲一四川熊衡周殺人上訴一案（主文）原判決撤銷發回四川高等法院第一分院更爲審判▲一浙江沈小兎等毀損他人所有物上訴一案（主文）原判決撤銷發還浙江高等法院更爲審判▲一浙江金有淸傷害及私擅逮捕上訴一案（主文）原判及第一審判決關於金有淸部分撤銷金有淸傷害一罪處有期徒刑四月非法剝奪人行動自由一罪處有期徒刑五月應執行徒刑六月裁判確定前羈押日數准以二日抵徒刑一日繩索一根沒收之▲一江蘇余鴻法擄人勒贖上訴一案（主文）原判決撤銷發回江蘇高等法院第一分院更爲審判▲一浙江史致榮傷害上訴一案（主文）原判決撤銷發回浙江高等法院更爲審判▲一湖北謝之麟瀆職等罪上訴一案（主文）原判決及第一審判決關於謝之麟部分撤銷謝之麟傷害人致死處有期徒刑六年褫奪公權六年裁判確定前羈押日數以二日抵徒刑一日▲一江西張西平詐財未遂上訴一案（主文）原判決撤銷發回江西高等法院第一分院更爲審判▲一浙江史致榮傷害人附帶私訴上訴一案（主文）原判決撤銷發回浙江高等法院更爲審判▲一江西余榮貴傷害人上訴一案（主文）原判決撤銷發還江西高等法院第一分院更爲審判▲一江西蕭慶濤等因余榮貴傷害人提起附帶私訴一案（主文）本件私訴駁回（十月二日）

▲民庭裁判 ▲一四川游萬發等與葉陳氏因房產涉訟上告一案（主文）上告駁回上告審訴訟費用由上告人担負▲一湖南彭澤電與葛遂銘因東佃涉訟再抗告一案（主文）再抗告駁回再抗告訴訟費用由再抗告人担負▲一湖北董松亭與曹煥章因押款涉訟上告聲請回復原狀一案（主文）聲請駁回聲請訴訟費用由聲請人担負▲一江西劉惠民與仁豐厚號東等因求償貸款涉訟上告一案（主文）上告駁回上告審訴訟費用由上告人担負▲一河北岳相國與李華莫等因確認抵押權涉訟抗告一案（主文）抗告駁回抗告訴訟費用由抗告担負▲一人江蘇蔡圻甫與黃叡伯因貨款涉訟聲請撤回上告一案（主文）上告准予撤回▲一湖北田徐氏與汪國舉因親子涉訟聲請撤回上告一案（主文）上告准予撤回▲一湖北陳松樵等與鄒心寬因執行異議涉訟上告一案（主文）上告駁回上告審訴訟費用由上告人担負▲一江西李戊珠孜等與蔡德萬因請求履行婚約涉訟上告一案（主文）上告駁回上告審訴訟費用由上告人担負▲一湖北廖仁山等與德茂等因求償債款涉訟抗告一案（主文）抗告駁回抗告訴訟費用由抗告人担負▲一河北李雅泉與李松樵因債務涉訟再抗告一案（主文）再抗告駁回再抗告訴訟費用由再抗告人担負▲一湖北劉極光與高伯衡因路欵涉訟抗告一案（主文）抗告駁回抗告訴訟費用由抗告人担負（十月二日）

▲民事二庭裁判 ▲一江西張華廷與許魯蓀等因贖與租金涉訟上告一案（主文）原判決廢棄發回江西高等法院更爲審判▲一四川張郭氏與李廷建等因賬欵涉訟再抗告一案（主文）再抗告駁回再抗告訴訟費用由再抗告人担負▲一江西盧咸英聲請救助一案（主文）聲請照准▲一江西盧咸英與曾癸春因離婚訴訟上告一案（主文）上告駁回上告審訴訟費用由上告人担負▲一福建孫永基聲請救助一案（主文）聲請照准▲一福建孫永基與卓謨因債務涉訟上告一案（主文）原判決關於欒雲樓店屋聽被上告人收房管業及訟費部分廢棄發回福建高等法院更爲審判其他上告駁回▲一四川黃澤周等與黃和豐等因債務涉訟上告一案（主文）上告駁回上告審訴訟費用由上告人担負▲一河北王文福與王瑞旺因贖地涉訟非常上告一案（主文）非常上告駁回▲一福建江高軟與江祖增因嗣續涉訟抗告一案（主文）抗告駁回抗告訴訟費用由抗告人担負▲一福建盧寶齋與尤與等因合夥及債務涉訟同時上告一案（主文）兩造上告均駁回上告審訴訟費用由兩造各自負担▲一江蘇陳文鶯等聲請展限補正訟費一案（主文）准予伸長期間三十日▲一湖南陳雲軒與朱少棠因請求淸算夥賬涉訟上告一案（主文）原判決除駁回上告人其餘之控告及被上告人附帶控告部分外廢棄發回湖南高等法院更爲審判其他上告駁回▲一江蘇金復曾與金慰曾因承繼涉訟上告一案（主文）上告駁回上告審訴訟費用由上告人担負▲一浙江吳筱麓等與吳福祥因租簿涉訟上告一案（主文）上告駁回上告審訴訟費用由上告人担負（九月二十一日）

▲一湖北傅成金與李王山等因婚姻涉訟上告一案（主文）原判決廢棄發回湖北高等法院更爲審判▲一浙江尹鴻鎏與尹祖校等因佃權及請誌涉訟上告一案（主文）上告駁回上告審訴訟費用由上告人等担負▲一江西鄒果卿等與周嗣麟因債欵涉訟上告一案（主文）上告駁回上告審訴訟費用由上告人等担負▲一湖北黃淸合等與汪源淸等因墳山涉訟上告一案（主文）上告駁回上告審訴訟費用由上告人等担負▲一安徽王虞氏與曹其杜等因履行契約涉訟上告一案（主文）上告駁回上告審訴訟費用由上告人担負▲一湖南周渭濱因與周楊氏因家產涉訟聲請延期繳費一案（主文）聲請駁回聲請訴訟費用由聲請人担負▲一廣東梁端與徐勝等因租鋪涉訟非常上告一案（主文）非常上告駁回▲一江西黃春生等因與龔瑞生等因湖田涉訟聲請救助一案（主文）聲請駁回聲請訴訟費用由聲請人等担負▲一江蘇丁智炎與黃曹氏因存款涉訟上告一案（主文）本院十七年上字第六三一號民事決定正本應對上告人爲公示送達▲一廣東梁暢南等與黎永和因賠償涉訟抗告一案（主文）抗告駁回抗告訴訟費用由抗告人担負▲一湖北胡想貞與江興炳因離婚涉訟上告一案（主文）上告駁回上告審訴訟費用由上告人担負▲一江蘇沈運桃與蔡旭洲因分担損失涉訟上告一案（主文）上告駁回上告審訴訟費用由上告人担負▲一四川賀敬紳與賀趙氏等因析產涉訟上告一案（主文）上告駁回上告審訴訟費用由上告人担負▲一福建蔡星若與唐伯瑚因典權涉訟上告一案（主文）原判決關於變更第一審判決確認典權爲所有權及訟費部分廢棄被上告人在原審之附帶控告駁回其他上告駁回上告審及控告審訴訟費用由上告人担負十分之七被上告人担負十分之三▲一廣東蕭金湖與司徒育三等因賠償損失涉訟再抗告一案（主文）原決定除訟費部分外廢棄司徒育三等在原審之抗告駁回再抗告訴訟費用由司徒育三等担負▲一廣西張繼良與胡培之因債務涉訟上告一案（主文）上告駁回上告審訴訟費用由上告人担負▲一湖南顧春初等與王子怡等因股夥涉訟上告一案（主文）原裁決廢棄本件應由湖南高等法院爲第三審審判▲一廣西馮翠娥與曹慶全因離婚及扶養費訴訟上告一案（主文）上告駁回上告審訴訟費用由上告人担負▲一江西劉俊心等與劉潤膏因合夥涉訟上告一案（主文）原判決廢棄發回江西高等法院第一分院更爲審判▲一江蘇劉珍興與劉錕因承繼涉訟上告一案（主文）上告駁回上告審訴訟費用由上告人担負▲一安徽司宗堂與司宗譜因讓莊及先買權涉訟上告一案（主文）上告駁回上告審訴訟費用由上告人担負（九月十五日）


**遺失圖章聲明**

鄙人以前所用長方形陽文篆字及方形陽文印章各一顆近在外發見有人新刻篆字牙章（遺失字據）加蓋於其他文件不知作何用意恐有冒效之弊特此聲明所有簽字蓋章不爲效力 許田啓

**遺失方單**

茲遺失寶邑冬六十圖東劍圩十五號五坵須岳華二畝五分一毫九十號八坵金佩園一畝六分五釐二毫黃十九圖東重圩十三號十一坵林丙千四分雲四十六圖西果圩七十一號念一坵王阿弟一畝三分四厘二毫方單四紙特此聲明作廢 金新官白

**遺失方單**

現遺失寶邑雲五圖兆爲下圩十四號七坵張俊夫四畝三分三毫又有七圖北霜圩廿四號十四坵嚴鳴德三分二鼇一毫方單二紙除呈請補給特此聲明 張似山白

**遺失聲明**

茲於本月五日路經中華海遺失上公特別市三安局第章六號證此一枚特明登報聲作廢 胡裕康啓 十月六號

**華興元記公司被劫圖章聲明作廢**

敝號於本月二十日晚被劫圖章三顆其字樣列后一華興元記公司一永生印換莊票一童永生章以上各印自被劫日起一律作廢除另製新章外特登民申兩報聲明 華興元記糖菓公司經理童永生全啓

**遺失小章聲明作廢**

鄙人向用一小章與中國銀行及永安公司儲蓄分部來往不意此小章在南京旅次失落除函報中國永安兩行聲明將此小章作廢特再登報鄭重聲明 梁殿雍啓

**掛失聲明**

茲因被匪劫去衡通鈞記莊第二萬二千二百六十一號票一紙計八月廿一期元四百六十八兩三錢二分五厘除向該莊掛失外特再登報聲明作廢 孫曙記啓

**林子亭孫小翠協議離婚聲明**

林子亭孫小翠自結褵以來雙方因性情不合決難唱隨茲經雙方同意協議離婚巳於本年十月六日書立協議離婚據經鄭希濤徐士浩二大律師證明雙方永斷瓜葛所有過去未來一切關係各自理楚兩不相涉恐未週知特此登報聲明

**遺失支票聲明作廢**

今遺失通銀和行六七三存戶計文偉君付民國日報館廣告部計洋五十五元係二三九二七號九月廿三日期支票一紙因遺失除由計君關照通和銀行止付外嗣後如有發現以作廢紙特此登報聲明 吳憩棠啓

**出盤受盤聲明**

茲有開設北四川路第二百二十一號至二百二十二門牌粵和昌洪記今因無意營業願將店基生財裝修一切盤與武漢鞋廠其盤價當日付淸自登報日起所有以前粵和昌洪記人欠欠人及圖章擔保等事一切概歸粵和昌洪記自理與受主武漢鞋廠無涉恐未週知特登報聲明 出盤人粵和昌洪記 受盤人武漢鞋廠全啓

**東興印刷緊要聲明**

逕啓者敝所於本年陰歷五月十六日出租與張元賢並雙方訂有合同以一年爲限刻因房租關係於陽歷九月廿五號被法公堂勒合停止營業本於廿九號可以啓封因該任租人避不接受保人又置之不理俟至十月三號被方委姜某前來接洽請即行啓封敝所即就於四號啓封一再至保人請覓任租人前來接續營業詎保與張某皆拒不見面今特再行聲明限於三日內請張某元賢從速來所接理一切否則本所只得自動將所有生財器具及鉛字等情一應過鎊檢點暫自收管所有缺少情事均須向担保人如數負賠償之責特此登報鄭重聲明

**莊票受騙止付聲明**

啓者茲有志裕莊票第一萬二千三百五十六號九月初一日期票元一紙計元一千兩於八月念一日交順和祥機號袁惠恒手收不料當日袁惠恒擕該票元逃避無縱業經向志裕莊聲明止付查該收款家原根來歷並呈請官廳備案新請中外人等注意切勿受騙特登民國新申各報聲明 松江共和機廠啓事

**張富祥啓事**

今在外發見有鄙人圖章一顆不勝駭異惟鄙人向無圖章一切手續均以簽字爲憑故諸事非經鄙人親自簽字者概不承認兪有誤會特此聲明

**儒醫 龔春園**

內外男婦大小方脈電療內外雜症、門診上午八時至下午二時診金一元診所西武昌路和樂里廿一號

**上海臨時法院公示送達**

爲公示送達事查張松林與毛小金因離異涉訟一案因被告所在不明文件無從送達現本院定於十月廿三日上午九時三十分爲公開審理日期合將該被告應收傳票及訴狀繕本依法公示送達仰該被告遵照依期到院辯論並提出辯訴狀毋自延誤持此公示送達

計發傳票一件 訴狀繕本一件

右仰被告毛小金知照 律師管耀先照錄

**南京關廟汽車公司舊欠戶須知**

本公司奉南京市政府批准接辦關廟汽車凡關廟汽車公司前欠各處款項請夏歷九月初一日以前向關廟汽車公司收妥過期自誤此佈

十七年八月十八日 振裕公司啓

**律師沈鈞儒代表李鄰啓事**

據當事人李鄰聲稱鄰於十六年十二月三十日存入上海中國銀行洋一千八百圓戶名李佩雲印鑑中英文簽字均係親筆取有第[illegible]號存單[illegible]今年六月十日存入上海交通銀行洋六百圓戶名李[illegible]存單[illegible]利等語前來除向中國銀行及交通銀行掛失外合亟登報聲明以後不論何人持有各該項存單應作廢紙此啓

事務所法租界貝勒路恆慶里五十九號 電話西五五二二

**江蘇戒煙醫院改組通告**

本院係由江蘇全省禁烟總局戒烟醫院所改組飭經呈准主管官廳組織院董會繼續辦理本院除呈報暨分函外特此通告

（一）免費 須由各機關各團體或本院院董證明確係貧苦無方志願戒烟者

（二）納費 住院分特等及頭二三四等

詳章函索即寄

院址 上海西門斜橋製造局路六十九號 院長顧澤民啓


## 美國人之一大新迷信趣事

### 一吻大總統聲價千萬倍

[illegible]

## 新聞畫報

赤兔馬上之卡爾門女士

（三德洋行宣傳部攝）

## 驚動世界耳目之女將軍

### 十五分間得獎五千元　花容玉姿萬人瞻仰

[illegible]……奉送生殖靈實驗報告書


德國政府實驗 **生殖靈** 男用 女用 每盒七天服 每料四盒洋二十八元

及照片•函索即寄•

（封緘標）（生殖靈）

德國政府註冊生殖靈廠代表 **美商三德洋行獨家經理** 電話中央七〇三一號

各埠各大藥房醫院均有出售 上海四川路一一二號

南京花牌樓太平街豫豐俊內　蕪湖長街井巷口　杭州吳山路二七號　蘇州護龍街察院場　紹興城西郭門裏　漢口前花樓正街　長沙小西門外下河街念八號　福州南台上杭街　汕頭昇平路十三號　廈門新馬路　贛州韓南道日新公司　廣東瀍州海口新興馬路　廣州一德路二六八號　廣西南甯城　梧州大馬路　澳門新馬路三十三號　香港中環利源東街　雲南南正街五洲藥房　重慶大樑子一百十號　北平前門外大柵欄華興厚莊內　天津法界天祥市場　青島李村路三十一號

**三德洋行**

# 黨務

總理遺囑

余致力國民革命凡四十年、其目的在求中國之自由平等、積四十年之經驗、深知欲達到此目的、必須喚起民衆及聯合世界上以平等待我之民族、共同奮鬥、現在革命尚未成功、凡我同志、務須依照余所著建國方略建國大綱三民主義及第一次全國代表大會宣言、繼續努力、以求貫徹、最近主張開國民會議及廢除不平等條約、尤須於最短期間促其實現、是所至囑　孫文

## 國慶提燈通過特區租界
### 十月十日全滬工廠一律休息
### 十月九日下午放假參加提燈
市宣委會二十次會議議決

市黨部宣傳部、於六日下午、開第二十次宣傳委員會、出席委員許性初、白金文、吳楨、張仲穌、李崎峙、吳健英、杜剛、王祺、江季子、潘鼎元、張超人、王德言、唐泉、沈祖儒、刁慶恩、主席葛建時、紀錄潘鼎元、開會如儀、一、主席報告、二、各區宣傳委員報告籌備慶祝國慶情形、三、討論、一、由向宣傳部請市指委會暫請交涉使公署交涉國慶節提燈、通過租界案、議決、通過、二、由宣傳部函請市指委會、通令各工廠于九日下午、停工半天、參加提燈案、議決、通告、不參加提燈者、應扣工資、三、各區黨部舉行遊藝會應請各界慶祝國慶籌備委員會、負責登載廣告案、決議、一、詳細廣告、由各區黨部直接向該會接洽、二、由各區黨部、將舉行遊藝會日期、呈報市宣傳部、由市宣傳部辦理、四、祕、五、祕、六、祕、五時散會、

## 津浦鐵路　籌備國慶

津浦鐵路國慶紀念慶祝大會十月一日下午二時第一次籌備會出席者、津浦鐵路特別黨部章阜春趙建新、第一區黨部殷翼有（閣頣壬代）第二區黨部楊義宣、浦浦鐵路管理局賴世啓、津浦工會籌備委員會戚報捷、津浦路貨捐總局朱釋戡、浦口扶輪學校朱世貴、浦鎮扶輪學校張方儒、浦口商民協會馬樹亭、主席章阜春、討論事項、一、確定籌備會之名稱、議決、定名津浦鐵路國慶紀念慶大會籌備會、二、籌備會組織內容應如何規訂案、議決、分總務宣傳佈置糾察指揮五部、另設籌備主任一人、三、分配各部工作案、議決籌備主任特別黨部、總務局管理局、宣傳部特別黨部津浦工會、佈置部貨捐局商民協會第一二區黨部、糾察部管理局保安隊公安局衛戍司令部偵緝營指揮部津浦工會扶輪學校、四、規訂籌備會辦公地點案、議決管理局會議廳、五、規訂慶祝儀式案、議決、一、各機關各團體各學校各商店沿途各站一律懸旗掛燈、以資慶祝、二、上午九時舉行慶祝大會通告本埠各機關各團體各學校一體參加、三、游藝俟酌量情形容再討論、六、確定經費標準案、議決暫定五百元、七、規訂辦公日期案、議決十月三日起、八、規訂第二次籌備會日期案、議決星期三下午二時、

又十月三日開二次籌備會議決、一、複議大會名義案、議決改爲津浦鐵路慶祝紀念及全國統一大會籌備會、二、加推籌備主任一人案、議決通過推管理局担任、三、津浦工會提議今年宣傳要點、應以全國統一及反日爲中心、雙十節擬請路局加掛花車一輛、以便沿途擴大宣傳案、議決通過關於加掛車輛、請管理局辦理、四、經費如何分配案、議決除宣傳費由特別黨部担任外、其餘由路局担任、五、津浦工會提議、雙十節晚間提燈游行案、議決、通過、並通告各機關各團體各學校全體參加、

## 短簡

**江西**省指委會電中央：前奉鈞會通令登記各縣市指導委員候選人至九月卅日截止等因、查職會中途糾紛數月、登記手續實難如期辦竣、謹電懇鈞會展期登記、以資審愼、而免遺誤、一俟辦理完畢、再行呈報、

**江蘇**省訓練部召集各縣訓練部長聯席會議昨日爲第二日、所議案件甚多、該會尚未披露、惟聞討論議案時、各縣訓練部長皆盡量發揮意見、精神極其振作、並有蘇省指委會民訓會常務委員滕固討論之前出席報告、省民訓會最近工作情形、及所感之困難、午後休息時間、舉行撮影、

**餘姚**縣指委會第二十三次常會、議決呈請省指委會轉呈中央編輯各種紀念日事實及其他以便以便以後得永遠遵照、

**甯波**市指委會第二十四次常會議決、舉行市總工會市商協會整理委員總宣誓、又推定陳伯昂爲國慶籌備主任、

## 滬各區黨訊

▲二區黨部　該區黨部、於昨日上午九時、開第卅一次指導委員會、鈕長鑄主席、蔡洪田紀錄、討論事項如下、一、祕、二、祕、三、第二十六區分部籌備委員因病辭職案、議決、挽留、四、第十五分部籌備委員夏同志辭職案、議決、照准、另委劉悟淑同志担任、五、交訓練部、（原案如此）六、推定國慶紀念日本區職員案、議決、推鈕長鑄、陳廷儀、杜剛爲正副總指揮、范爭波吳楨爲正副總糾察、桂元康爲交通隊隊長、七、祕、八、陳裕鑫等串黨混奪甯紹碼頭擾亂治安、傷害同志、應如何處置案、議決、請市民訓會查明核辦、請編製本區民衆團體統計表及各項表格案、議決、交民訓會辦理、十、應以如何督促各區分部各項表格准時彙送本部案、議決、通令各區分部遵時彙交、否則由本部派員督促塡報、

▲六區十九分部　該分部於前日下午五時、在寶山路祥順里十二號內、開第二次黨員談話會、到十二人、請假者五人、因籌備員患病、公推王昌源主席、開會如儀、首由主席報告開會宗旨、及本區分部籌備慶祝國慶情形、次區代表周永章報告國內黨務政治軍事情形、再次討論各項議案、一、經費、所用籌備區分部及慶祝國慶等各項費用、由各同志公認之、二、組織宣講隊、決明日七日、全體出發宣講、三、推舉密查員五人、未發給黨證散會、

▲九區黨部　該區指委會於昨日開二十八次常會、主席唐天恩、紀錄李嶠峙、議決事項、一、密、二、總理銅像捐待九月份薪水結束時和繳、三、定八日上午九時召集徐家匯方面各團體協商慶祝辦法、四、國慶費用不繳之處、由區黨部經常費抽撥、五、密、六、加委區分部籌備員五分部、十分部陳振、六分部李昌、十分部沈承基、十二分部何兆和、

## 市宣傳部爲國慶紀念日告同志書
### ＝鞏固我們的基礎　集中我們的力量＝
### ＝嚴密我們的組織　整飭我們的紀律＝
### 向一切惡化腐化勢力進攻！

親愛的同志們：

今天，十月十日是中華民國誕生的十七週紀念，是本黨許多先烈在十七年前的今天，起義於武昌，用熱血頭顱，推倒專制的滿清政府，創建中華民國的日子。當遜清末葉，中國內遭滿清政府專制淫威的摧殘，腐敗政治的流毒；外受國際帝國主義政治的侵略，經濟的壓迫，以致民族衰危，民權不振，民生凋敝，國家之危，達於極點！本黨總理孫中山先生及多數先烈，目睹當時中國危急的情形，覺得非實行革命，決不足以圖存。經過了長時間的奔走呼號，與許多次的犧牲失敗，卒於民國紀元前一年十月十日（即辛亥年八月十九日）武昌起義之役，一舉而顛覆滿清，成立中華民國，並訂此日爲國慶日，用以紀念中華民族的興復與中國政治史上的新紀元。

十月十日，是本黨革命史上一個最光榮的紀念日，當然是有值得我們熱烈慶祝永久紀念的價值；而在此北伐初告完成，訓政時期開始的時候來慶祝這個偉大光榮的國慶紀念，其意尤爲重大！

本部認爲今年紀念國慶的意義與往年特別不同，本黨同志在今年紀念國慶時所應有覺悟與努力，也較諸過去十數年爲更加重要。因此，我們特鄭重提出下列各點，敬告我親愛的同志：

### 一　對於辛亥革命應有的認識

一、辛亥革命的背景　前面已經說過了：辛亥革命發動的主要原因，是由於滿清政府及帝國主義交相壓迫的反響。所以我們在紀念國慶時，第一要義應當要深切的認清楚辛亥革命乃是中國民衆因爲受不了國際帝國主義者政治，經濟的侵略迫脅，及專制的滿清政府殘暴的高壓剝削而起的一種反帝國主義，反封建勢力的革命運動。

我們對於辛亥革命應當認識的第二點，就是辛亥革命的成功，是　總理及本黨多數革命先烈積極奮鬥的結果。遜清末葉，中國內憂外患，紛至沓來，國勢危急，達於極點，假使那時要沒有總理與諸先烈廿餘年的奔走呼號，犧牲奮鬥，說不定中國現在仍然在滿清是專制壓迫之下，或者早已亡於帝國主義之手，都在不可知之中。我們現在之所以能生存於世界還有努力自強的機會，這種我們是　總理及本黨許多革命先烈之賜！

二、辛亥革命的成功與其失敗　辛亥革命的成功，約有下列四點：一、推翻滿清，促進國內各民族之平等；二、創立民主共和政體，開中國政治史上的新紀元；三、打破列強帝國主義瓜分共管之迷夢，救中國於垂亡的危境；四、掀起革命風潮，直接解放國民的思想，間接促進中國文化之發展。

但是，辛亥革命雖然是推倒了一個專制的滿清政府，而轉生出無數變相的專制的皇帝——飛揚跋扈的軍閥，所以我們終不能諱言辛亥革命是失敗了！辛亥革命失敗最大的原因，是因爲：一、忽視革命主義（忽視三民主義，尤其是民生主義）及革命方略（忽略軍政訓政憲政之三大程序）；二、忽視民衆的革命力量（祇有軍事政黨的活動）；三、黨的本身不健全（同盟會份子複雜，同盟會改組爲國民黨後，份子更惡劣）。

### 二　現在的觀察與今後的努力

看一看現在的本黨與中國的狀況是怎樣？現在北伐已告成功，訓政業經開始，在表面上看來，中國國民革命的前途是很可樂觀的，可是我們如果要仔細地把各方面的情形來觀察一下：帝國主義者仍然在不斷地猛烈向我進攻；不平等條約依然重重的束縛着我們；國內的封建勢力還是非常雄厚；共產黨和一切反革命派的勢力尙常思蠢動：豪紳土劣等腐化的投機分子們，鎮日拚命的在那兒準備混入本黨，想鏟滅革命的勢力；各地新起的官僚政客一天多似一天；黨的權威，低落到無以復加的地步；一切革命的建設事業都還不曾開始……這是目下橫在我們面前的中國國民革命的危機！

「居安思危」，當這個全國民衆都以爲中國國民革命已竟全功（？）而一致興高彩烈來舉行國慶紀念的現在，我們爲促進中國國民革命的澈底成功，避免再蹈辛亥革命的復轍計，敬希本黨革命的忠實同志們，應有下列各事的傷勵和努力：

一、鞏固本黨革命的基礎。統一我們的意志和行動，集中我們命命的力量，嚴密整飭我們的組織和紀律，使一切腐惡的勢力無由侵入，以確切樹立本黨牢不可拔的革命的根基。

二、建設廉潔的政府，實行三民主義，遵照　總理遺訓，厲行革命建設的事業，切實爲民衆謀幸福。

三、打倒一切侵略中國的帝國主義，用革命的手段，廢除各種不平等條約，使中國永久獨立生存於世界。

中國國民黨上海特別市黨務指導委員會宣傳部

# 教育

## 大學院公布北平大學區組織大綱

大學院於六日正式公布北平大學區組織大綱、原文見九月二十三日本欄、

## 中大招考縣教育局長

中央大學爲免除各縣糾紛起見、現已決定招考三十名教育局長、爲將來候補之預備、其辦法如下、一、資格、具有左列資格之一者、甲、大學教育科師範大學或高等師範學校畢業曾任教育職務一年以上者、乙、師範學校本科畢業或高中師範科畢業、曾任教育職務三年以上者、丙、大學校或專門學校畢業、曾任教育職務三年以上者、二、科目、甲、黨義、乙、教育學術與教育實際問題、丙、現行教育法令、丁、江蘇教育概況、戊、口試、三、名額、暫定三十名、得就考試成績酌量增減、四、待遇、錄取之後、遇缺遞補、待遇依照本大學區縣教育局長俸給規定、五、報名、自十月十二號起至廿號止、隨繳相片文憑服務證明書或著作品、六、考試日期、十一月一號起、七、報名及考試地點、南京中央大學區教育行政院、（附註）投考者以江蘇省籍爲限、遞補時不限定縣局、並得隨時遷調、

## 寶山縣教育局學校教育課會議

寶山縣教育局、於昨日舉行學校教育課課務會議、出席者、馮國華、李浙、劉守平、陳祓祿、浦文貴、由浦長主席、行禮如儀後、主席報告、新任用之校長教師補塡登記表、議決各案如下、（一）上學期調查學齡兒童事應如何結束案、議決、於四星期內調查完竣後、給發各校調查費、並規定統計繪圖等辦法、（一）上學期舉行之測驗卷應如何評閱案、議決、函請縣立師範生依照答案標準、評閱統計、（一）私塾爲學校教育之障、今後視察時、應詳細調查、分別取締、以重教育案、議決、通過、調查表式、推馮進樱君訂定、（一）不良學校、應如何整頓案、議決、根據整頓學校辦法、切實執行、（一）各校實際學生出席人數、視察時逐次不同、應以何者爲標準案、議決、以督學校委歷次視察所見出席人數之平均數爲標準、（一）本縣現任校長、未經准其辭職以前、中途他就者、應如何處置案、議決、由局通知本人、仍回原處服務、在外縣者、函請任職所在主管機關、勿予任用、並聞督學教委、均將於雙十節後出發視察云、

## 市教聯大會
▲改選執委　▲議決七案

上海市立學校教職員聯合會、於昨日（七日）下午二時開會員大會、出席四十七校、會員二百五十餘人、推吳伯匡、趙侶青、孫嘉伊主席、許佩珩紀錄、行禮如儀、主席報告開會宗旨、執委報告工作經過、會計報告收支、浦東代表報告待遇不平等情形、執監委員會提議、修改會章第十五條爲執行委員監察委員之任期均爲一學期、連舉不得連任、經衆討論、議決維持原案、連舉得連任、又以後開會應出席過半數、方得開正式會議、次改選執行委員、常選者吳伯匡、趙侶青、戚福銘、段鶴卿、李伯俊、孫嘉伊、湯天陶、錢選青、盛振聲、胡懷天、奚安齋、徐子華、許佩珩、王蔚如、程勁寒%、奚納翁等十九人、候補者薛惠臨、薛號候、胡滌厂、嚴學文、邵本修、顧屈之張笑天等七人、改選監察委員、當選者楊干青、沈志廉、凌其瑞、王定誠、黃鐵崖、施百斛、趙企人、楊甸林、沈瑞卿等九人、候補盛競存馮錫五、尹叔平等三人、討論事項、一、教費獨立運動應如何繼續進行案、議決繼續進行、交執委會辦理、二、請教育局速頒整個的教職員待遇條例案、議決、根據大會議案交執行委員會派代表二人面遞呈文、請從速頒布、三、請教育局分區設立教職員圖書館案、議決通過、交執委會辦理、四、本會應發行月刊案、議決通過、交執委會辦理、五、今後教育局教員薪錄新標準師範本科與舊制中學相差太多、且浦東舊教員與浦西舊教員待遇不平等、請求大會討論援助辦法案、議決通過、交執委會呈請教育局一律平等待遇、六、請教育局規定任免校長、須在放假二月前行之案、議決通過、歸併第二案辦理、七、聘請專任書記案、議決通過、由執委會辦理、臨時動議、一、請教育局從速發給九月分經費並規定以後按月發放案、議決通過交執委會呈請、二、第一次執監聯席會議日期案、議決於十月十二日下午七時召集、議畢散會、

# 體育

## 樂華奮勇敗塞福克
▲結果爲七與二之比
▲李惠堂個人進五球
▲九千球迷歡呼若狂

### 如此盛況

奪得去年西人足球會甲組錦標之樂華足球隊、方自菲律賓凱旋、昨日忽輪與塞福克隊交鋒、作本季西人會甲組賽之一幕、消息傳報、海上球迷、爭先恐後、如癲如狂、於是勞神父路車水龍馬、頓呈熱鬧之象、久滅踪跡之中華棒球場上、四周看台、座爲之滿、但見人頭擠擠、有如城郭、當中芳草地上、中西健兒、互顯好手、遇樂華得勝之後、九千球迷、歡呼若狂、如此盛況、誠本季足球賽之第一次也、

### 望眼欲穿

鐘鳴三下、樂華健兒、早已登場、略試脚頭、以舒筋骨、斯時裁判員西赫遜亦已蒞場、惟塞福克隊員、尙無踪跡、一般觀衆、人中焦急、望眼欲穿、而樂華諸將、亦無不躍躍欲試、迨至三點四十分鐘、方見塞福克蹣跚而來、更衣入場、遂即交鋒、惟塞福克祇到九人、勉力應戰、毫無聯絡、攻守相形見拙矣、比賽結果、樂華以七與二之比勝、李惠堂獨進五球、備受觀衆之讚美、李夫人抱其公子、亦作座上客、觀其滿面笑容、得意洋洋、其心中之愉快、非記者之頹筆所能形容矣、

### 雙方陣線

「樂華」守門周賢言右內衛安原生、左內衛李壽華、中堅梁官松、右前衛陳璞、左前衛陳鎮和、右翼徐煥明、右內鋒陳虞添中鋒戴麟經、左內鋒李惠堂、左翼陳秉祥、「塞福克」守門班爾、右內衛依第、左前衛赫堡特、中堅華脫遜、左前衛龍斯婁、右翼薛列、右內鋒阿去特、中鋒赫帕克、左內鋒克彭、左翼勃脫婁、

### 開賽以後

戰令既下、雙方開始逐角、樂華由菲凱旋之餘、銳氣正旺、塞福克殘缺不齊之陣線、安能敵常勝之軍、況樂華之人才傑出、爲海上之霸主者乎、相持不五分鐘、樂華左翼陳秉祥、對敵門攻擊、被守門班爾踢出、球未遠、神脚將軍李惠堂、得而攻入、球低而急、極見工夫、未幾、敵軍方自右路進攻、聲勢甚熾、樂華門前、頓呈險象、幸守衛防禦有方、化險爲夷、樂華解危後、前鋒得球、如潮湧進直搗敵門、李惠堂脚踢起後、球巳應聲入網、斯時塞福克隊員巳齊、然巳負兩球矣、二十五分鐘後、李惠堂又中一球、塞福克見機不佳、乃極力反攻、當半小時際、左翼勃脫婁帶球前進、傳中、樂華內衛李壽華失脚、敵右內鋒阿去特趕到、輕輕撥入、而成三與一之比、此後樂華李惠堂單槍匹馬、又中一球以四對一成上半時之比數、

### 再戰聲中

稍憩時間過後、互換方向、繼續交鋒、和戰約五分鐘、樂華智多星戴麟經得球、在敵軍圍困之中情急智生、連破幾道防線、砰然一聲、球如矢射去、破網而入、又以勝一球聞矣、繼見左翼陳秉祥得球打門、敵守門跑出救球、中鋒戴麟經奪過球來、乘敵門之空虛、一踢而入、塞福克球藝平庸、常在被攻之境、不得越雷池一步、樂華乘勝之餘、銳氣正盛、鋒不可擋、李惠堂塞敵守門跑出救球未返、輕輕蹴進一球、樂華既以七對一佔先、乃捨攻取守、維持終局、但塞福克並不示弱、乘機進攻、果被敵中鋒霍帕克打入一球、此後我來你往、毫無精采可言、遂以七與二之比終了、

## 昨日足球友誼賽結果

| 賽名與賽者 | 結果 | 優勝者 |
| --- | --- | --- |
| 英美烟對保衛團 | 五比二 | 英美烟公司 |
| 羣進對健民 | 四比一 | 羣進 |

## 足球委員會議記
▲即日起註冊交費本月二十日開賽
▲足球會報名者三十六隊分爲五組

昨日下午五時、足球委員會在體育協進會辦公處開會、委員容啓兆、宋君復、周家騏、馬德泰等均出席、互推容啓兆主席委員、旋即討裁、本屆中華足球會事件、商決事項如下、一、本屆足球會不設甲組、所有舊會員及新會員之審查合格者、統分爲「中字組」「華字組」「足字組」「球字組」「會字組」分組方法、參用成績標準及抽籤、結果三十六隊分配如下、「中字組」滬江、復旦甲、震旦甲、友誼、徐匯、嶺南甲、樂華、優遊、同濟、「華字組」悅羣、青年、知行、羣進、培德、寶塔、強華甲、曹商、郵務、「足字組」暨南、精華、同樂、南洋、三一、友愛甲、南姚、友恆、星光、「球字組」復旦乙、昌華、東方、嶺南乙、競進、樂也、南滬、大江、亞細亞、「會字組」震旦乙、東亞、強華乙、鏡雄、浦東英美、青華、滬東、友愛乙、羅浮二足球聯合會定本月二十日開賽、三、比賽方法採單循環制、四、各組皆有優勝隊、不再作總錦標賽、五、即日起辦理註册交費事宜、十二日（星期五）下午五時、開代表大會、排定秩序、六、場於必要時、不一定在協進會球場舉行、七、推舉容啓兆、黃元道、馮建維爲中華足球會選擇委員、

## 市二體育場九月份運動概況
▲總計三三六五八人每日總平均一一二二人

上海市公共體育場、九月份開放三十日、運動人數較前增進、茲錄其概況如次、一、整理場地方面、爲修築籃球場、劃設小足球場、開設田賽沙坑、塡平足球場、二、各部規劃方面、爲組織籃球隊足球隊、擴充國術部、三、運動人數、甲、男子部八四一人、每日平均爲二八人、乙、婦孺部一七四〇人、每月平均爲五八人、丙、國術部七八四人、每日平均爲二五人、彙集各部運動人數、總計爲三三六五八人、每日總平均爲一一二二人、

## 立達學園與市二體育場之球戰
▲結果立達以四對○勝淞濱

江灣立達學園、前日（六日）下午、該校足球隊赴吳淞、與市立第二體育場淞濱足球隊、作友誼比賽、三時開始比賽、未及三分鐘、立達隊即勝一球、於是淞濱隊奮力相搏、上半卒成一與○之比、下半時開始、立達再接再厲、淞濱隊勢不能支、連負三球、結果立達隊遂以四對○勝淞濱、

## 兩江師生隊球比賽結果

西門兩江女子體育專門學校、于昨日六日下午四時在該校舉行師生隊球比賽、參觀者異常擁擠、教職員出席者、有陸禮華孫和賓徐希一任少容等各體育專家、結果學生以二比一勝云、

## 羣大體育之努力

滬西羣治大學自聘請蘇小興先生爲體育指導後、對于籃球網球足球隊球等、均巳先後組織、而籃球隊球員練習尤爲努力、聞本期該隊球員驟增、可成立三隊云、

## 本埠新聞

# 國慶紀念各界加緊籌備
## 規定南北提燈大會路綫
## 慶祝經費由各機關分任

### 各界籌備會

▲委員聯席會　上海各界慶祝國慶紀念籌備會、昨開常務宣傳提燈三委員會聯席談話會、到楊清源、江季子、吳楨、張君璞、王思誠、唐天恩、周大融、潘鼎元、張超人、王志聖、馮少山、朱匡時、劉雲、陳德徵、陳德林、俞鴻鈞、主席陳德徵、議決事項如下、一、經費由黨政軍所屬各機關分攤負担，二、不敷之款、向各大商店各公司募集、又該籌備會以國慶日為吾國最重要之紀念日、特飭各戲院各遊藝場一律開放、以娛民衆、一面藉誌國慶紀念之重要、一面使民衆明瞭國慶紀念日之意義、

▲遊藝委員會　全部各組遊藝加入團體如下、計京劇組有伶界聯合會全體、技術有遊藝聯歡會全體、新劇有易社、柳社、鐘社、愛華社、新生命星期團、精神團暨愛美劇醒世劇社現身劇社等崑劇為崑劇傳習所、粵劇為鏡花影女劇團、電影有中國著名佳片、軍樂有警備司令部海軍司令部市政府公安局普益習藝所孤兒院貧兒院等、餘如國樂有上海著名各國樂團體全體參加、歌舞則有上海各學校暨著名歌舞團體熱烈加入、開節目已頗擁擠、各遊藝團體已加入或未加入者開一律須於今日、八日、下午二時截止來會面洽一切、以期正確訂定、全部秩序單臨時公告云、

又悉南市半淞園自接洽假用後、已由錢化佛君負責佈置、遊藝項目亦經編排就緒、該地園林幽勝、今更加以點綴、中西音樂等均屬別開生面之創舉、頗饒特種之興趣、開該園遊藝場除供用該會入場券外、該半淞園原有遊券仍可憑券入內、

▲籌備會通告　各界提燈大會定十日下午五時至十一時在南市閘北分頭集中舉行、茲將路線及集中地點詳說如下、一、路線南市、自公共體育場出發、經方斜至老西門向南經中華路至小東門經民國路至老西門散會、閘北、自青雲路出發、經寶興路至寶山路經北火車站經新民路至大統路經共和路至恆豐路經新大橋至光復路經新閘橋至大統路回至舊閘散會二、集中地點南市黨部集中地、林蔭路、農界集中地點、斜橋、北方、工界學界集中地點、公共體育場、商界集中地點、大吉路、軍警集中地、斜橋、南方、市政府集中地、公共體育場婦女運動場、救火會集中地、唐家灣東首、閘北各界齊集青雲路大場、

▲閘北分會　在寶山路三德里十號第六區黨部開始辦公以來、工作甚為忙碌、各團體前往登記參加提燈、並呈送符號式樣者、截至昨日七日、下午四時止、已由工商學各界閘體五十餘、人數一萬數千人、內有商工一分會三千五百餘人、滬甯杭鐵路餐務工會華生電器工會等均特紮彩色汽車參加、屆時熱鬧情形、可以預卜、該會內部各科工作亦甚緊張、昨日晚並召集指揮糾察密查各職員、討論維持秩序方法、以期有備無患、

### 警備政訓部

淞滬警備司令部政治訓練部、對於今年南北統一後之第一次國慶、擬作極大規模之慶祝與宣傳、事前該部特作一月長久之籌備以期盡善、作際重之慶祝、自該部成立籌備委員會以來、即組織總務宣傳遊藝各部分途進行工作、開現在業已籌備完竣、除宣傳部業已出版特刊、血路國慶專號、各種標語小册、以期是日散發各處、以廣宣傳外、而遊藝部對遊藝大會之名伶歌舞劇社等、亦接洽妥當、昨日上午十二時常務委員顧鏡塘許也夫黃少文及遊藝股朱作同等復開第二次籌備大會、各部主任報告各該部籌備近況、討論要項如下、一、本會遊藝大會地址原定於九江路天蟾舞臺、後因該台經理顧竹軒不允、茲決定華界小世界為遊藝大會地址、業由總務部主任黃少文及遊藝股朱聞作接洽妥當、二、本會贈票各界民衆參觀因省手續以免紛亂起見、祇贈於各界團體、如私人須備正式函件及蓋本人私章向本會索取、三、於明日下午五時假大東酒樓招待參加本會之各遊藝員、名單如下、一、蝴蝶歌舞社、二、明星公司、三、共鳴歌舞音樂研究社、四、務本同樂社、五、徵徵劇團、六、毛月娥女士、七、李瑞龍先生、八、尚文小學校、九、張漢寶女士、十、唐雪晴女士、十一、新生命劇社、十二、黃曼倩女士、十三、李小狗童子等等、該部務在此次大會作最隆重之慶祝、

### 其他各團體

▲郵務工會　此次郵務工會經黨政機關之切實担保而復工後、雖所提條件尚未得相當解決、但值茲全國統一之國慶紀念、該會仍積極籌備、開該會將於國慶日在總局各處大門懸燈結彩以示慶祝、並令閘北分局置備大批燈彩、參加游行、

▲工界對日會　上海工界對日外交後援會昨日開執行委員會、到會商工一分會商工三分會華商烟工會英美烟工會郵務工會(英美代)華洋布業工會製茶工會同興紗廠工會鐵路棧房工會油漆工會華商電氣工會藥業工會綢緞工會水木工會煙兌業工會南區機廠工會文記絲織工會紙業工會估衣業工會客幫工會報界工會開會如儀、主席陳延伯、記錄袁鵬飛、一、主席宣開會事及籌備國慶紀念事項、二、趙作霖報告工作、三、提議、謝日新提議各工會應派代表加入本會提燈案、議決各工會應派四人參加、趙作霖提議雙十節籌備旗幟表語案、議決通過、并推定商工一分會英美烟工會南區機廠工會客幫工會、漆工會為籌備委員、

▲華商烟工會　昨日上海華商烟廠工會執委會、開第三次籌備恭祝國慶會議、主席陳延伯、議決、一、九日晚參加提燈、二、獅子遊行、三十日舉行恭祝國慶大會、四、組織國慶敘餐會、五、派定宣傳員出發宣傳、開該會商准華商烟公司、是日將奮鬥牌香烟分贈各界、

▲華洋印刷工會　該會議定在會址總弄口、偃工紮一盞大綵牌樓、通綴五色電燈、九十兩晚、通宵電炬不滅、光芒四射、該會已通告全體會員、九日旁晚提燈遊行、在青雲路集合、與閘北各團體聯合遊行、計有會員三千餘人、開該會此次用於籌備國慶之經費、預算須一千五百元、除請各上級機關補助外、餘由會中籌措、

▲商民協會　昨日開會計論籌備方法、議決案如下、一、通告各執紀委員、須於九日晚五時前到西門少年宣講團集合、二、通告各業分會、於九日下午一時以前至會報告參加人數、並於該晚五時前到西門少年宣講團簽到、各業應推定糾察二人、指揮一人、燈籠旗幟均歸自備、三、推毛春圃陸祺生為總指揮、李如璋錢琛榮等為副指揮、王竹林吳文淵沈仲英陳文彬為糾察、四、出發秩序、甲、黨國旗及會旗、乙、牌燈、丙、牌樓燈、丁、化裝高蹺、戊、彩燈、己、燈綵汽車及音樂、庚、各業分會提燈會、

▲法華鄉各界　九區黨部王志聖與該區鄉董楊水行光華大學學生會義務小學校長趙英達等、議決定十月九日晚舉行提燈會、十日上午舉行升旗禮、

# 王伯羣談話
## 今晨召見郵工代表

交通部長王伯羣氏於昨晨由甯來滬、本報記者車至王氏私寓晉謁、當蒙接見、茲錄其談話如下、問、王部長來滬是否專為調查郵務工潮、答、此次來滬係為調查郵務工潮、余以為此次郵務工會罷工、其情形似太幼稚、問、王部長今日會與黨部接洽否、答、已有一度接洽、問、王部長對於郵工待遇問題如何解決、答、對於郵工待遇前已由中央黨部及交通部職工事務委員會會同審查、業已發布告通知郵務局、不日當有良好辦法、問、王部長今日會否召見工會代表、答、余以今日抵滬、略有私事、須定明日、(八日)上午九時召見工會代表談話、問、王部長何日晉京、問、定明晚(八日)乘夜車晉京、因部中尚有未了事務、記者談至此乃興辭而出、

# 王正廷來滬
## ▲今明接見各領事

外交部長王正廷氏、昨晨由京抵滬、此來係對於仁記路情報處改任張維城為處長有所規劃、以及對駐滬辦事處外交部駐滬情報處慕爾鳴路宣傳處三機關各處一隅、路途遙遠、於辦公上殊形不便、且三處辦事人員如合併一處、既可減省員司、又可樽節糜費、誠一舉兩得、現在擬定之房屋以法租界善鐘路某號洋房為最適宜、聞候王部長親自履堪後便可定奪云、

又聞王部長定於今明兩日在古拔路私邸接見法總領事比總領事意總領事等、均於各該國與我國修訂新約有關、聞已由駐滬辦事處長通知、

# 上海造幣廠將完工
## 六個月內開鑄新幣
## 預算實行廢兩用元

泰晤士報云、小沙渡路新造之上海造幣廠、自一九二一年開始創建、中間屢經停頓、現已迅將完工、將來六個月內即可開鑄新幣、該廠造價共六百萬元、將來每日可出銀圓二百萬枚、此廠開鑄後、南京杭州兩處小造幣廠無再維持之必要、新幣一經開鑄、國民政府即將實行廢兩用元、中國幣制從此開一新紀元、該廠歸國府管理、佐以銀行家組織之一委員會、最初將鑄造新式之中山肖像銀圓、此種新幣、已在南京用美國所造模型鼓鑄少許　財政總長宋子文為實行改良幣制起見、已決定撥用國府核准之改良幣制借款　所鑄新幣將為一種標準銀圓　輔以一角二角五角之輔幣三種、現時流通之一切大小銀幣均將收回、照新式重鑄、十角兌換一元、中交兩行小鈔票可以互換、小沙渡路之新上海造幣廠、係華人銀行團於一九二一年春間開始規劃、原擬造價二百五十萬元、工程進行未半、款已用罄、嗣後政潮迭起、工作停頓、現在計算全部造價、除開辦費外、須六百萬元、對於機器材料及職員技師薪水等、尚欠有巨額、國府擬俟新廠開工後、即將甯杭兩廠閉歇、所有機器均移入滬廠、兩廠所用技師等亦轉來滬廠服務、滬廠機器、於一九二一年創辦時、美工程師原定每日出銀幣八十萬元、國府擬俟廢兩之後、斟酌情形、擴張出數至二百萬元一日、中國全國需用銀元幾何、不能確言、但日本每人平均用十二元、中國似不能減於此、依此計算、即至少需五十萬萬元、中國迄今所已自鑄之銀圓、僅得此額五分之一弱(據上海華人銀行家言)、由此可知二百萬元一日、尚有擴設餘地、國府果能實行廢兩用元、使幣制劃一、則現在窖藏銀兩四百元寶者、必能被勸而出其一所藏以改鑄銀元、蓋用元固便利多也、國府於六個月前向美國定造新模六個、最近南京造幣廠已用一新模鑄出銀元四百八十枚、其中八十枚呈送國府鑒核、四百枚則送至上海中國銀行化驗、聞化驗成色頗佳、從八九一二至八九〇八、較市上通用銀元成色略高、新幣表面鑄孫中山像、但第一批所鑄、像不甚肖、必須重鑄、背面花紋甚佳、係象青天白日之形、日之下為中山墓及中山路、點綴樹木　表示三民主義之成功、此種新幣、明春當可發行云、

# 樊鍾秀上中央電
## ▲請示安置部隊

南京中央黨部國民政府、軍事委員會蔣總司令鈞鑒、竊鍾秀歷年革命艱苦備嘗、值此破壞告終、建設開始之時、亟思退休、以遂初衷、前曾電陳下情、想蒙洞鑒、茲鍾秀於本月五日來滬、實欲藉此休養、兼療宿疾、至部隊應如何安置、自當聽候鈞命、黨國多難、民生凋敝、甚望當局諸公速定國是、力圖建設、俾鍾秀得為太平國民、則幸甚矣、謹電奉聞、將希鑒察、樊鍾秀叩陽、

# 反日會檢委會議

昨日開第三次執委會議、列席者趙作霖譚煥祥汪竹一胡越趙芝山林培根業炳鄭崇慎朱少卿周永年周參劉蔭生朱潤斌、主席鄭崇慎、記錄孫拯升、開會如儀、主席報告工作情形經濟狀況、討論案項、一、保管貨物地點、決議、推林培根同志會同市黨部往留雲寺接洽事二、源大洋行鹹魚案、議決遵照反日會決議放行惟以後不得再進、三、檢委會經費案、議決請各處造一預算表重行請反日會通過、四、檢委會工作統計案、議決推周永年同志担任統計工作、五、追認朱少卿為幹事案、議決通過、六、追認湯培芳為副幹事案、議決通過、七、裁撤交通股幹事一人案、議決通過、八、增加文書股幹事一人案、議決調交通股幹事余卓民担任、九、追認朱潤斌同志醫藥費案、議決通過、十、參加各界國慶大會案、議決推鄭崇慎同志參加、并推朱少卿朱潤斌湯淡生為國慶籌備員、十一、恆豐洋布號依帝國主義為護符、無辜拘留檢查員陳儔案、議決函請反日會警告該號、十二、各洋布號未將登記手續辦請仍須將貨扣留案、議決通過、十三、檢查員樊勵金案、議決擬辦法後呈請反日會執行、十四、徐崇福因來會工作致被店主停職案、議決警告該店、并請布業工會向該店交涉、

# 閘北檢察處工作

閘北檢察處自曹家渡設立分處以後、工作更行緊張、而一般奸商往往聲東擊西、昨晚據密報有大批日貨由麥根路裝車出運、故該處當派全體隊員出發　至八時許又據密報北站有日貨上車、該處立派員到站　則已不及、而各隊員已疲於奔命矣、茲將查獲各貨如下、周家橋郵包四十件、曹家渡白糖十一件　磁盆二打、元茂泰老協盛仇貨八件、劣布四十四疋、鈕子一件、均運檢察處保存

# 各工會消息

▲第一織造廠職工會　昨日召集全體幹事組長會議、出席者一百餘人、開會如儀・一、主席張勵臣、二、主席報告、謂全體工友生活日難、工作痛苦、迫不得已、於前月三日向資方提出最低要求、改良待遇、增加工資、並向上級機關備案、豪社會局四次召集勞資雙方代表談判、詎資方毫無誠意、以致提出市政府仲裁、但本會工友生活痛苦、較諸工廠有天淵之別、資方仍不諒解、非積極對付不可云云、三、議決組織請願團、向各機關請願、倘一星期內再無解決、則一致罷工、以促廠方覺悟、

▲運木工會　昨日開執常會議、到全體執委、主席周傑生、記錄錢紹武、行禮如儀、一、主席報告一週間會務、二、本會書記陸步東告退、備函至一區黨部暨工整會備案、聲明陸步東與本會脫離關係、三、南區機廠工會等所發起之各工會聯歡會應否加入案、議決保留、四、褚志培提議慶祝國慶、議決參加、五、夏永慶同志提議會員拖欠會費、議決除請各執委勸導外、並令徵收員從速催繳、

▲輪船碼頭工會　上海輪船碼頭第一、二、三、業務工會、因據各分部報告、謂有非碼頭工人、郎文俊、沈長清等、組織上海碼頭總工會、希圖破壞原有團結等情、昨日下午召集各分部開緊急聯席會議、到二十七個分部代表一百餘人、並有大達碼頭工會、南市浦西裝卸挑擔工會參加、開會如儀、何國樑主席、許實夫紀錄、議決、一、分呈各上級機關、從嚴取締、非碼頭工人、組織碼頭總工會、二、分呈各上級機關令知碼頭百貨肩運管理所、勿派工友至本會所屬三十三個分部輪船碼頭工作、以維原有工友之生活、三、通告本會全體會員、未得本會許可、不得加入其他任何組織、四、派黃冠卿詳查管理所組織內容、

# 郵務工人復工後
## 推定五代表談判要求條件

▲代表中止赴京　郵務工會本已派定代表二人會同市黨部及七工會代表、定前夜赴京向中央及國府請願、茲因交通部長王伯羣已於昨晨來申、故各代表即中止晉京、靜候在申解決、現該會已推定沈天生張克昌陸京士盛積瑞張一道五君為代表、俟市黨部通知後即將開始談判、

▲郵局工作情形　郵務工會鑒於罷工之後郵件堆積極多、亟宜竭力設法整理清楚、以期早日恢復常態、故昨日星期日工會通告各會員照常到局辦公、努力工作、其重要部份如本埠郵件處刷印郵件處掛號郵件處等、自今日起每班延長工作三小時、以期於一二三日內將存儲郵件完全肅清、但郵務員等高級職員昨日星期均未到局辦公、

▲罷工委員工作　郵務工會因所提條件未得圓滿解決、故罷工委員會尚未取消、繼續工作、各委員均已另行派定職務、每日到會辦事、組織異常嚴密、主席團每日開會討論進行方針、並每夜輪流值班外界接洽事務、負責有人、

▲天津工會來電　上海郵務工會接冬電、即復一電表示同情、此間息工委員會成立、徵電甯總局限三日內接受、貴會要求現況如何、速覆、以便一致、天津郵務工會叩魚、

▲告郵務工友書　上海郵務工會告全國郵務工友書云、全國郵務生揀信生郵差、傳事郵役以及一切郵務工友們、我們這一次罷工、完全為解放我們的痛苦、增進我們的待遇、打破一切郵局剝削壓迫下級工友的不平等制度、這種不平等制度、是數十年來帝國主義者把持郵政的產物、完全籠絡高級職工、壓迫剝削下級工友的、由過去的經驗裏、一般的高級華員、只知道收回郵權之後、維持并增進自己的利益、而毫不顧惜下級工友、至多不過想在不搖動他們特權地位利益之下、給我們稍稍改良一點、但是受盡痛苦的郵務工友們很看清、只有徹底的改革薪金制度、徹底的修改郵政綱要、才是我們永久的生路、

我們在去年幾度用和平請願的方法、以圖加薪、結果只飽受了敷衍手段、絲毫未曾爭得、今年五月間提出了十項要求、交通部批准了、但是三月之後、仍不實行、我們再也不能忍受下去了、所以在組織嚴密羣情激昂的時候、只有以我們自己的力量、努力奮鬥、於是在十月二日正式宣布罷工、並提出十六項總要求、要求中最重要的、是徹底改革薪金制度上下等差一律以四分之三為比例、徹底修改郵政綱要、准許組織全國郵務總工會、其餘假期醫藥教育撫恤取消顏色制度等都是上次十項要求未解決者、而加以擴大一些、並且有幾個局部要求、是嚴懲無故剝削我們利益的負責人員、在十六項總要求中、大半是顧慮着全國工友的利益、而且是貫徹着上下平等的精神、全國工友們、請一致起來擁護我們的總要求堅持到底、促其實現啊、

在這一次罷工裏、郵政總辦劉書藩非但不知我們誠意談判、早日解決、竟然擺出以前軍閥時代帝國主義者把持郵政所不敢做的手段來、竟然強硬壓迫、封閉工會、不顧國家體面、唆使租界捕房剝奪郵差的號衣、他這種卑鄙的手段、非但不能壓制我們的鬥爭、而且加倍燃燒我們革命的情緒、同時上級官員——甚至於包括郵務長——組織的上海郵務職工會、非但不援助我們、而且甘作人家的走狗、破壞我們的罷工、在這次行動裏、我們看清楚他們平日所唱着的友善、完全是假面具、我們現在認識了上級官員因為他們特殊利益起見、非但不會援助我們、而且設法破壞我們的團結、因為打破了數十年帝國主義者把持郵局所造成的不平等制度、就是消滅了他們的特殊利益、但是我們為郵政着想、為全體工友着想、我們只有和他們奮鬥、務使不平等的底於平等、

在這一次罷工裏、顯出了我們工友的力量、我們堅持到底、不難得到勝利的、但是郵局是交通機關、相持過久、對於一般社會方面是大有影響的、我們本不願為了我們的利益、而犧牲大家的便利、所以黨部准許担保我們撤職懲辦劉書藩、取消職工會、十六條總要求於十二日內滿意解決、就於六日暫時宣佈復工、這並不是示弱、並不是失敗、我們不受人家的軟化、不怕人家的壓迫、我們一方面顧全大衆便利而暫時復工、一方面仍舊堅持我們的條件、假使要求不能達到目的、我們只有繼續奮鬥、準備更大規模的奮鬥、

全國郵務工友們、這次總要求、是關係全國工友利益的、請你們一致起來援助我們、上海郵務工人的力量、在這次罷工中、雖然顯着很大、但是全國一致聯合起來、不是力量更加雄厚了麼?上海郵務工會雖因為得了担保、暫時復工、但是勝利未可預卜、所以除了我們自己擴大宣傳加緊組織以外、還請各地郵務工會全國郵務工友快快嚴密你們的組織、鞏固你們的團結、作我們的後盾、假使全國郵務工友、能夠站在一條綫上為徹底改革不平等制度而奮鬥、是不難達到勝利的、親愛的全國郵務工友、團結起來啊、上海郵務工會、十月七日、

# 會計師執監會議

上海會計師公會、昨開第十一次執監聯席會議、到執委奚玉書、貝祖翼、周增奎、江萬平、趙祖慰、徐廣德、陳日平、(徐代)監委俞稷、孫鍾堯、王海帆、(貝祖翼代)、開會如儀、孫委員鍾堯主席、周委員增奎紀錄、甲、報告、一、平津會計師公會來函報告議定名稱乃新選委員名單、并附呈文轉稿稱各一件、乙、討論事項、一、平津會計師公會北平辦事處來函、請將服務細則規定之各書類及開業會計師事務所組織程序、巳經通用者檢送一份、又請代製會計師制服一襲案、議決交常務委員會照辦、二、常務委員會提交會計師公費標準規則草案、議決、三讀通過、三、江員萬平提議編製本屆收支總表報告會員大會案、議決會計報告檢查委員、既未將十六年四月以後歷屆會計報檢查完畢、報告前來、各項書類無從編製、現在會員大會開會在即、應另編收支統計總表、報告大會、四、貝會員提出擬訂之本公會會計規程草案、議決交法規委員會審議、五、常務委員會提交會員入會手續辦法案、議決照辦並付印、六、鄭祖義賈士彥席德耀三會計師、請求入會案、議決通過、七、討論十月十四日會員大會程序案、議決查照上次會員大會開會程序辦理、八、會員沈立人金韜章王三人欠繳會費六月以上、經上次會員大會議決催繳、至今仍未繳納、議決照章取消會員資格案、議決該三會員應即取銷會員資格、

### 商界新聞

▲美國特獎之自來水筆●　拜羅德自來墨水筆公司、向採辦上等材料、選製各種墨水筆及文房用品、風行歐美有年、該公司現為應滬地顧客起見、特設總發行所于北四川路蓬路北首二十號良友圖畫報社隔壁、及門市部于五馬路棋盤街五百十五號、該門市部巳於六日開幕、而總發行部尚在裝修、定本月十一日開幕、該公司出品之自來墨水筆、曾得過萬國博覽會特獎、素受社會人仕歡迎、


# 大世界游覽儲蓄部存款章程

(甲) 活期儲蓄　大洋一元即可儲存、滿一百元期足一個月者贈遊券一張、多則類推、利息按月七釐、每半年復利一次

(乙) 零存整取　每月存洋五元(每戶五十元為限)月贈遊券二張、定期三年期滿取本利洋二百十元、六年者五百二十六元、九年者九百九十二元

(丙) 整存零取　▲祗贈游券不計利息、一百元為一份(每戶以十份為限)定期一年每份每月贈游券五張、多則類推、期滿還本、二年者月贈游券六張、三年者月贈游券七張

(丁) 整存整取　▲既贈游券又給利息、存洋一百元月贈游券二張、定期一年期滿取本利一百十元、二年者一百念四元、三年者一百四十元、五年者一百八十元

(戊) 逐月付息　存洋一百元逐月付息月贈游券一張、定期一年每月支息八釐、三年者九釐、五年者一分

(己) 對本對利　存洋一百元定期七年到期取本利洋二百元、每月贈游券二張、多則類推

(庚) 子女嫁娶　存洋二百元定期十五年備將來子女嫁娶之費、期滿取本利洋一千元、每年贈游券四十張

(辛) 長券存款　存洋一千元定期一年年息入釐、贈長年遊券一張

● 注意　本儲蓄部辦公時間下午二時至十時(電話)中央六〇七號

## 標金　金價略漲

昨逢星期日、金業交易所營業時間、定爲上午十一點至十二點止、一小時標金市況、尙稱平穩、而價略漲、但無過於起仆、同業中買賣相抵、如廣帮恆興大順及散戶、均有購進、萬興順利志豐永等、則已售出、人心平定、計十一月份開盤爲三百五十一兩、計加一兩二錢、大條未更、銀價則長、匯兌轉高、然賣方似見活動、旋後趨勢平平、最大價僅計五十一兩一錢、是後小至五十兩〇六錢、復加五十一兩一錢、至十一點半、又見小面、遂降爲五十兩〇五錢、繼略有二三錢上落、至於銀行各滙、交易頗形呆滯、故套頭交易少見、最後到過五十一兩、至午刻收市、爲三百五十兩〇九錢、較前日計加一兩一錢、查一小時最大價三百六十一兩一錢、最小價五十兩〇五錢、計有六錢高低、物品開盤五十兩〇八錢、收盤五十兩〇九錢、查此週中最大價(星期一)爲三百五十三兩六錢、最小價(星期四)爲四十六兩四錢、相差七兩二錢、而市面之變幻莫測、幾成盤旋之局云、

## 厘市　厘市尙屬平定

▲洋厘　昨(夏歷八月二十四日)厘市尙屬平定、公會上同業交易、並不暢盛、各路去胃、亦僅另星、以致厘價趨勢平軟、早午兩市、同爲七錢二分二厘七五、較前天收市計二毫半、江南小角、全市六錢九分、與前日同、廣東雙毫加半厘、早市五錢九分四厘三七五、下午五錢九分四厘半、銅元忽回長二千文、計四百〇七千文、衣牌亦加十六文、計二千九百四十二文、角坯二百四十二文、加一文、貼水同爲五十二文、

▲銀折　昨星期日各銀行循例休假、華商各莊收解、亦不湧濃、惟拆息續呈緊象、因今天(週初)應有解款、故早市轉賬、計開四兩三分、下午四錢、比較前天計漲三分云、

## 大條　銀價未更動

昨爲星期日、海關暨中外各銀行等、均事休假、所有外滙外股等、向例罷市、惟大條由英倫來電、皆未更動、計近期爲二十六辨士七五、遠期爲二十六辨士八一二五、中印均稍買進、市平、美銀回長一二五、計五角八分一二五、又英對美加另六二五、美對英勿更、同爲四元八角四分八七五、日英一先令十辨士六二五、日美回升一八七五、計四十五元八七五、英對滬仍爲二先令七辨士八七五、

## 紗花　連告疲弱之紗市週訊

上週棉紗市況突現疲勢、且跌風甚厲、以海外市況立脚未定、引起獲利買方之了結、且日紗開禁之謠言、盛極一時、不利之空氣隨之而生、各帮以節前極力搜羅、胃口極飽、而市上華紗現貨幾告絕跡、即二個月之期貨亦已拋賣殆盡、加以不利之消息、實使客帮心思之冷淡、該現貨交易極見寥落、但同業中以有日紗開禁之說、吸收日紗胃口甚大、計有一萬餘包、亦係十一十二月期貨、華紗走銷更寂矣、如各地需要起色、市勢當有劇烈之變動、不過華紗根子缺少、市況不至十分跌落也、交易所人標市價驟跌、形勢日虛、多數獲利多頭拏起了結、兼之謠言非多、三品紗及實銷不振、中途跌風益熾、各月比前週跌二三兩、成交十萬〇七百五十包、大阪三品紗跌三四元、各月高低價如下、

| | 最高 | 最低 |
|---|---|---|
| 九月 | 一六〇、六〇 | 一五八、一〇 |
| 十月 | 一五九、九〇 | 一五七、五〇 |
| 十一月 | 一五九、四〇 | 一五六、六〇 |
| 十二月 | 一五八、三〇 | 一五六、三〇 |
| 一月 | 一五八、〇〇 | 一五六、四〇 |
| 二月 | 一五八、五〇 | 一五七、九〇 |

市上客帮交易沉寂、以期紗漲跌、日紗開禁謠言極盛、心思極淡、但同業中對於日紗感情極佳、全週計有十一十二月期紗一萬數千包之多、實令人驚駭、全週現紗交僅三千四百二十五包、比前週少二萬餘、行情小二三兩、廠家開出極少、各紗市價如下、

| | 最高 | 最低 |
|---|---|---|
| 二十支 藍鳳 | 一六五、七五 | 一六三、五〇 |
| 立馬 | 一六六、〇〇 | 一六三、七五 |
| 寶來 | ………… | 一七七、二五 |
| 十支 牧羊 | 一七四、〇〇 | 一七〇、五〇 |
| 豐年 | ………… | 一六六、二五 |
| 五福 | 一七一、五〇 | 一六六、七五 |
| 人鐘 | 一八二、二五 | 一七九、〇〇 |
| 三星 | 一七七、二五 | 一七五、五〇 |
| 雙鹿 | 一八八、〇〇 | ………… |
| 金城 | 一八九、五〇 | ………… |
| 人鐘 | 一六八、七五 | 一六七、〇〇 |
| 汽球 | 一七二、二五 | 一六九、〇〇 |
| 大發 | 一七〇、五〇 | 一六九、〇〇 |
| 豐年 | 一六五、五〇 | ………… |
| 富貴 | 一七二、二五 | 一六九、二五 |
| 日光 | 一六一、七五 | 一六一、五〇 |
| 地球 | 一七三、二五 | 一六七、五〇 |
| 金魁星 | 一七四、五〇 | ………… |

## 上週棉市趨勢稍弱

棉花市情稍趨跌勢、以外棉趨勢未穩、紗銷停滯、棉市爲之牽動、決對套買不絕、出口交易仍無消息、故現貨者之逢漲拋賣、市面脚地未硬、但華棉收成以受水旱之災、大爲歉薄、美棉估計大衆預料有減少之可能、表面雖跌、實際上終爲穩定、日商心思大見轉機、胃口頗佳、但華廠商以在各產收貨、滬埠交易頗屬淡泊、交易所漢標、週初以獲利大戶由多翻空趨跌、後以日商收買趨勢稍穩、各月比上週跌六七錢、全週成交計四十五萬六千八百担、美棉跌二十五磅音、印棉相彷、各月高低價如下、

| | 最高 | 最低 |
|---|---|---|
| 十月 | 三四、九〇 | 三四、〇五 |
| 十一月 | 三四、七五 | 三四、一五 |
| 十二月 | 三四、七五 | 三四、一〇 |
| 一月 | 三四、八〇 | 三四、一五 |
| 二月 | 三四、八〇 | 三四、二五 |
| 三月 | 三五、二五 | 三四、四五 |

棉花交易、較前週稍見起色、以日商爲最著、出口生意仍少、計廠家六萬六千八百〇二担、行號進七千四百四十担、廣幇進三百六十担、上週到姚花六千〇八十六包、通花四千四百二十包、陝西花二千〇七十一件、

各棉成交高低價如下

| | 最高 | 最低 | 成交担數 |
|---|---|---|---|
| 靈寶花 | 三四、二五 | —— | 三七五 |
| 陝西花 | 三五、七五 | 三四、二五 | 二四、五六二 |
| 南市花 | 三四、〇〇 | 三三、〇〇 | 二、四〇〇 |
| 通州花 | 三六、五〇 | 三三、五〇 | 二、六〇〇 |
| 好平哥爾 | 三〇、五〇 | —— | 一、五〇〇 |
| 安慶花 | 三四、二五 | 三二、八〇 | 一、〇〇〇 |
| 火機花 | 三四、一五 | 三三、〇〇 | 一五、八四〇 |
| 粗絨花 | 三四、七五 | 三四、〇〇 | 一二、〇〇〇 |
| 大倉花 | 三五、〇〇 | 三四、七五 | 四、〇〇〇 |
| 姚花 | 三三、五〇 | —— | 三六〇 |

## 米市　捉摸不定之上周米市

▲大致以白破及西新爲出色

過去一週間之閘北米市、未見特殊發展、但週初與週末、趨勢迥異、可爲前後兩時期記述、自星期一至三、買方胃口甚强、河下市面、節節趨高、白粳高貨、竟復回至十二元、其餘如薄稻、羊尖、杜尖、通變等、亦連帶上騰、頗有鋒鋩顯露、人氣突振、即新貨價格、亦隨之轉挺、及星期四以後、因賣方扳緊、店號去路、即一落千丈、蓋河下存數尙豐、裏路到船、亦頗不寂寞、買方認爲販戶有意將市面擡高、均改取靜觀態度、於是交易銳減、市盤趨定、新陳貨除通變而外、均稍喝低、截止日昨爲止、市面未見生色、惟白破及西新復高、全週到船、共計一百五十餘萬、解開總數、估計當在三萬五千餘石、河下存貨、重船尙有一百廿餘號、計米六萬石左右、玆將最高與最低價列表於下、以資比較、(單位元)

| 貨別 | 最高價 | 最低價 | 差數 |
|---|---|---|---|
| 白破 | 一二、六〇 | 一一、七五 | 、八五 |
| 白破 | 一二、三〇 | 一一、五〇 | 、八〇 |
| 白破 | 一一、四五 | 一一、一五 | 、三〇 |
| 白破 | 一〇、八〇 | 一〇、五〇 | 、三〇 |
| 薄稻 | 一一、五〇 | 一一、二五 | 、二五 |
| 薄稻 | 一一、二七 | 一一、〇〇 | 、二七 |
| 羊尖 | 一一、三五 | 一一、〇〇 | 、三五 |
| 羊尖 | 一一、〇〇 | 一〇、六〇 | 、四〇 |
| 杜尖 | 一〇、六五 | 一〇、二五 | 、四〇 |
| 杜尖 | 一〇、二〇 | 〇九、八〇 | 、四〇 |
| 通變 | 一五、一〇 | 一四、五〇 | 、六〇 |
| 通變 | 一五、〇〇 | 一四、四〇 | 、六〇 |
| 西新粳 | 一一、七五 | 一一、一五 | 、六五 |
| 西新粳 | 一一、四〇 | 一〇、八〇 | 、六〇 |
| 西新粳 | 一〇、七五 | 一〇、三五 | 、四〇 |
| 新羊尖 | 一〇、七〇 | 一〇、三五 | 、三五 |
| 新羊尖 | 一〇、五〇 | 一〇、一五 | 、三五 |
| 新杜尖 | 一〇、八〇 | 一〇、二〇 | 、六〇 |
| 新杜尖 | 一〇、四〇 | 一〇、〇〇 | 、四〇 |
| 新埠尖 | 一〇、四〇 | 一〇、一〇 | 、三〇 |
| 新麥尖 | 一〇、五〇 | 一〇、二〇 | 、三〇 |
| 新陰元 | 一三、三〇 | 一三、〇〇 | 、三〇 |
| 新陰元 | 一三、〇〇 | 一二、九〇 | 、一〇 |
| 東機新 | 一〇、六〇 | 一〇、四〇 | 、二〇 |
| 東機新 | 一〇、四〇 | 一〇、二〇 | 、二〇 |
| 機新尖 | 一〇、五〇 | 一〇、〇〇 | 、五〇 |
| 機新尖 | 一〇、二〇 | 〇九、八〇 | 、四〇 |
| 機新尖 | 〇九、八五 | 〇九、三五 | 、五〇 |
| 機新尖 | 〇九、五五 | 〇八、二〇 | 、五三 |

## 絲繭　上週絲繭市中外同趨堅暢

▲白絲經續漲二三十兩

上週中本埠洋莊絲市之銷暢價漲、實爲今歲新絲上市後久趨疲滯之反動、査歐美各綢商、鑒於秋綢銷路暢達、原料需要殷繁、日義兩國、生絲市價、逐步上漲、每磅名漲美金二三角、尤以遠期絲拋價最高、華絲開價較廉、對於華絲分起拋購各華絲商、以內地絲繭價漲、成本較昂、態度轉堅、咸持價漲方售、是以黃白廠經各漲二十兩、已至一千兩、高等鐵機川廠經、續漲十兩、中身等級滬廠經、開九百四十兩、梅牌高等白乾經、開七百五十五兩、後市尙須續漲、絲市前途、漸具樂觀、

▲海外華絲價一致上漲

(紐約)、美綢廠以養日絲價步漲不已、華絲合算、纖起動辦、尤以廠乾二經、銷胃最暢、絲價激漲美金五六分至一角、(里昂)、上週里昂市場、養日絲價、均漲五六法郎、華絲廠銷益暢、絲價每基羅隨漲三法郎至五法郎、(英印)、英倫高等白廠經近遠期貨絲織商、均起拋購、行市益趨堅挺、印度黃白粗絲、因到貨甚旺、銷胃沈寂、絲價穩定、(橫濱)、上週橫濱市場日絲三館帮、現銷不弱、期貨抱意亦濃、絲價銳漲、最優等現貨叫價已至一千二百八十日元、期貨已出三百日元關、玆將上週末海外市場華絲市價、列表于下、(紐約每磅目單位金元、里昂每基羅價單位法郎、)

| 絲別 | 紐約 | 里昂 |
|---|---|---|
| 高等滬白廠經 | 六、〇〇 | 三三〇 |
| 上等又 | 五、三四 | 三〇〇 |
| 中等又 | 四、六四 | 二五六 |
| 下等又 | 四、一二 | 二三三 |
| 上等魯黃廠經 | 四、六〇 | 二五一 |
| 上等川黃廠經 | 四、五五 | 二四八 |
| 上等八繭廠經 | 二、六八 | 二三三 |
| 上等輯里乾經 | 三、六三 | 二三二 |
| 中等又 | 三、〇〇 | 一八四 |
| 下等又 | 二、七二 | 一六二 |
| 上等輯里大經 | 三、〇二 | 一八六 |
| 下等又 | 二、六七 | 一六〇 |
| 上等輯里白絲 | 二、三八 | 一二五 |

▲滬埠春乾繭廠銷轉暢

本埠春乾繭市面、上週頗具進展之趨勢、査白廠經歐銷暢達、遠期貨拋出頗旺、各絲廠對於乾繭原料、競相抵補、上週中各路春乾繭、成交不弱、價益堅漲、信昌等廠、上週購進高等七八百担、A字等級細條份絲本每包扯一千另二三十兩、B字九百八九十兩、C存特別條份九百三四十兩、無錫交貨八百三四十兩、

▲白絲頭中外益呈堅挺

上週中本埠白絲頭市、益呈堅俏、査長吐繭衣、英法銷胃未衰、雙宮廠進益殷、價均堅穩、尤以廠長吐漲度益高、黃絲頭亦趨堅定、里昂絲頭標準、依然穩固、計白貨每基羅十先令八辨士五、漲七五、黃貨十一辨士、漲半辨士、

## 雜糧　洋客秈益趨堅俏

▲大連封動辦一號米

昨日客秈市面、益趨堅俏、內地帮獨辦二千五百餘多、其餘本街各戶亦互有撮進、而封及北洋則不動、賣方以到源斷絕之故、開市後大盤即又喝高二三角、湖南砶米尤俏、昨日竟開至九元兩角、中次亦開九元、較日前所開者、竟漲起至元半以上、其除如機米及江西機早晚半等、無不上漲、機米昨開九元八角、中次九元六、蕪湖機米十元〇五分、至九元九、較前日則漲角半內外、

洋米市面、亦以客秈秩漲不已、漸引起客幇之注意、前日寗波帮曾辦二號西貢米五千包、價爲十元、昨日大連幇又辦一號米三千五百包、價遂漲至十元〇七角半、市上經此兩帮搜羅後、致現存愈形缺乏、賣方以有奇貨可居、故對方價雖吃至十元〇八角、尙有不敷所求之概云、

## 市價

### 銀洋錢市（十月七日星期日市）

| | 國幣 | 江南小洋 | 廣東小洋 | 銀拆 | 銅元 | 衣牌 | 角子 | 小洋貼水 |
|---|---|---|---|---|---|---|---|---|
| 早市開出行情 | 七錢二分二釐七五 | 六錢九分 | 五錢九分四釐三七五 | 四錢三分 | 四百〇七千文 | 二千九百四十二文 | 二百四十二文 | 每角五十二文 |
| 午市開出行情 | 七錢二分二釐七五 | 六錢九分 | 五錢九分四釐五毫 | 四錢 | 四百〇七千文 | 二千九百四十二文 | 二百四十二文 | 每角五十二文 |

### 各國票價（錢莊做開外幣五點鐘以前之價）

| 票別 | 單位 | 買 | 賣 |
|---|---|---|---|
| 澳金票 | 每元 | 十元〇二角五分 | 十元〇三角五分 |
| 朝鮮票 | 每元 | 九角八分 | 九角九分五 |
| 義大利 | 每元 | [illegible] | [illegible] |
| 安南票 | 每元 | [illegible] | [illegible] |
| 中國漢鈔 | 每元 | [illegible] | [illegible] |
| 交通漢鈔 | 每元 | [illegible] | [illegible] |
| 中央漢鈔 | 每元 | [illegible] | [illegible] |
| 法郎票 | 每元 | [illegible] | [illegible] |
| 新加坡票 | 每元 | [illegible] | [illegible] |
| 香港鈔票 | 每元 | [illegible] | [illegible] |
| 東京老頭票 | 每元 | [illegible] | [illegible] |
| 英金四開 | 每個 | [illegible] | [illegible] |
| 美金四開 | 每個 | [illegible] | [illegible] |
| 花旗票 | 每元 | [illegible] | [illegible] |
| 英金票 | 每元 | [illegible] | [illegible] |
| 荷蘭票 | 每元 | [illegible] | [illegible] |
| 坎拿大票 | 每元 | [illegible] | [illegible] |
| 印度票 | 每羅比 | [illegible] | [illegible] |
| 菲列賓票 | 每元 | [illegible] | [illegible] |

### 國內匯兌（▲銀行公會報告各省通商）

| 地名 | 銀類 | 價 |
|---|---|---|
| 北京 | 行化 | 一〇四〇.〇 |
| 天津 | 九七平 | 一〇四八.〇 |
| 重慶 | 九七平 | 一〇〇五.〇 |
| 成都 | 九七平 | 〇九八〇.〇 |
| 萬縣 | [illegible] | 一〇三五.〇 |
| 漢口 | 洋例 | 一〇二六.〇 |
| 廣州 | 毫洋 | 〇〇六一.五 |
| 梧州 | 毫洋 | 〇六八五.〇 |
| 北京 | 銀元 | 一〇〇〇.〇 |
| 天津 | 銀元 | 一〇〇〇.〇 |
| 青島 | 銀元 | 一〇一二.〇 |
| 烟台 | 銀元 | 一〇〇六.〇 |
| 重慶 | 銀元 | 一〇一〇.〇 |
| 成都 | 銀元 | 〇九九〇.〇 |
| 萬縣 | 銀元 | 一〇五〇.〇 |
| 福州 | 銀元 | 一〇一六.〇 |
| 廈門 | 銀元 | 一〇一四.〇 |
| 南京 | 銀元 | 一〇〇三.〇 |
| 汕頭 | 銀元 | 一〇一二.〇 |
| 濟南 | 銀元 | 一〇一七.〇 |
| 雲南 | 滇幣 | 〇三二二.〇 |
| 九江 | 銀元 | 一〇二〇.〇 |
| 南昌 | 銀元 | 一〇一七.〇 |
| 蕪湖 | 銀元 | 一〇〇六.〇 |
| 安慶 | 銀元 | 一〇〇九.〇 |
| 杭州 | 銀元 | 一〇〇四.〇 |
| 長沙 | 銀元 | 一〇四〇.〇 |
| 蚌埠 | 銀元 | 一〇〇四.〇 |
| 太原 | 銀元 | 一〇一二.〇 |

### 滬南米市（昨日滬南河下各米市價如下）

| 米別 | 價 | 至 |
|---|---|---|
| 葉新粳 | 一〇.二〇 | 九.九〇 |
| 蘇州新粳 | 一〇.七〇 | 一〇.三〇 |
| 河南高破 | 一一.六〇 | 一一.二〇 |
| 普通白破 | 一〇.八〇 | 一〇.四〇 |
| 蘇項白破 | 一〇.九〇 | 一〇.四〇 |
| 常高變元 | 一四.七〇 | 一四.二〇 |
| 同里白破 | 一〇.八〇 | 一〇.四〇 |
| 項青薄稻 | 一〇.九〇 | 一〇.六〇 |
| 周莊白破 | 一〇.七〇 | 一〇.三〇 |
| 同里羊尖 | 九.八〇 | 九.五〇 |
| 航船薄稻 | 一〇.七〇 | 一〇.二〇 |
| 滋盛東新 | 一〇.六〇 | 一〇.二〇 |
| 和盛東新 | 一〇.六〇 | 一〇.二〇 |
| 同里杜尖 | 九.七〇 | 九.四〇 |
| 北尺新粳 | 一〇.四〇 | 一〇.二〇 |

### 油豆餅（日滬南午市）

| 品名 | 數 | 價 |
|---|---|---|
| 慎茂夾艙豆油 | 二十 | 十七兩三錢 |
| 茂興連岐豆油 | 五十 | 十四兩一錢 |
| 昌記冰廠豆餅 | 一千張 | 一兩五錢六 |
| 又和豆餅 | 一千三 | 一兩四錢七 |

### 上週上海證券物品交易所公定市價奏

順手六支棉紗(獸喜標準)(反手十六支二十支代用)

| | 星期一 | 星期二 | 星期三 | 星期四 | 星期五 | 星期六 |
|---|---|---|---|---|---|---|
| 棉紗 十月 | 一五九.九〇 | 一六〇.九〇 | 一六〇.五〇 | 一六〇.〇〇 | 一五七.七五 | 一五六.九五 |
| 十一月 | 一五八.九八 | 一六〇.三八 | [illegible] | [illegible] | [illegible] | [illegible] |
| 十二月 | 一五八.二六 | 一五九.九六 | [illegible] | [illegible] | [illegible] | [illegible] |
| 一月 | 一五八.一六 | 一五八.九九 | [illegible] | [illegible] | [illegible] | [illegible] |
| 二月 | 一五八.四六 | 一五八.八五 | [illegible] | [illegible] | [illegible] | [illegible] |
| 三月 | [illegible] | [illegible] | [illegible] | [illegible] | [illegible] | [illegible] |
| 棉花(漢口細絨標準) 十月 | [illegible] | [illegible] | [illegible] | [illegible] | [illegible] | [illegible] |
| 十一月 | [illegible] | [illegible] | [illegible] | [illegible] | [illegible] | [illegible] |
| 十二月 | [illegible] | [illegible] | [illegible] | [illegible] | [illegible] | [illegible] |
| 一月 | [illegible] | [illegible] | [illegible] | [illegible] | [illegible] | [illegible] |
| 二月 | [illegible] | [illegible] | [illegible] | [illegible] | [illegible] | [illegible] |
| 三月 | [illegible] | [illegible] | [illegible] | [illegible] | [illegible] | [illegible] |

### 大連油豆餅電週比較表價

| | 一週間最高價 | 星期 | 一週間最低價 | 星期 |
|---|---|---|---|---|
| 大連豆油現貨 | 一七.八〇〇〇 | 二 | 一七.四〇〇〇 | 六 |
| 又十月份 | 一七.五五〇〇 | 二 | 一七.一五〇〇 | 六 |
| 又十一月份 | 一七.四五〇〇 | 二 | 一七.二五〇〇 | 四 |
| 又十二月份 | 一七.二〇〇〇 | 二 | 一七.一〇〇〇 | 六 |
| 又一月份 | 一七.一五〇〇 | 四 | 一七.一〇〇〇 | 六 |
| 又二月份 | 無市 | 〇 | 無市 | 〇 |
| 大連黃豆現貨 | 六.三六〇〇 | 五 | 六.二八〇〇 | 二 |
| 又十月份 | 六.一九〇〇 | 六 | 六.〇八〇〇 | 二 |
| 又十一月份 | 五.九〇〇〇 | 六 | 五.八六〇〇 | 二 |
| 又十二月份 | 五.八九五〇 | 三 | 五.八一〇〇 | 二 |
| 又一月份 | 五.八七〇〇 | 六 | 五.八二〇〇 | 二 |
| 又二月份 | 五.八七〇〇 | 六 | 五.八六〇〇 | 二 |
| 大連油餅現貨 | 二.〇四五〇 | 六 | 五.〇一五〇 | 三 |
| 又十月份 | 二.〇四〇〇 | 六 | 二.〇〇〇〇 | 二 |
| 又十一月份 | 一.九一五〇 | 六 | 一.八八〇〇 | 三 |
| 又十二月份 | 一.九〇〇〇 | 六 | 一.八八〇〇 | 三 |
| 又一月份 | 一.九九〇〇 | 四 | 一.八八五〇 | 三 |
| 又二月份 | 一.八九五〇 | 四 | 一.八九〇〇 | 五 |
| 大連高粱現貨 | 三.〇六〇〇 | 二 | 三.〇〇〇〇 | 三 |
| 又十月份 | 三.〇九〇〇 | 六 | 三.〇七〇〇 | 三 |
| 又十一月份 | 三.一八〇〇 | 二 | 三.一三〇〇 | 三 |
| 又十二月份 | 三.二四〇〇 | 二 | 三.一七〇〇 | 三 |
| 又一月份 | 三.二八五〇 | 二 | 三.二一〇〇 | 三 |
| 又二月份 | 三.三三〇〇 | 三 | 三.二九〇〇 | 五 |
| 鈔票現貨 | 七錢一分八釐 | 二 | 七錢一分八釐 | 六 |

### 紐約棉花電報

| | 美金 |
|---|---|
| 十二月美花 | 一角八分八釐二 |
| 一月期美花 | 一角八分七釐五 |
| 三月期美花 | 一角八分六釐三 |
| 五月期美花 | 一角八分五釐三 |
| 七月期美花 | 一角八分四釐二 |
| 米特令現貨 | 一角九分一釐 |
| 十二月期最高 | 一角八分九釐 |
| 十二月期最低 | 一角八分二釐六 |

### 現貨麵粉

| 牌號 | 每袋 |
|---|---|
| 紅藍車粉 | [illegible] |
| 綠兵船粉 | [illegible] |
| 紅寶星粉 | [illegible] |
| 綠寶星粉 | [illegible] |
| 綠山鹿粉 | [illegible] |
| 綠山鹿粉 | [illegible] |
| 綠雙馬粉 | [illegible] |
| 紅雙馬粉 | [illegible] |
| 綠三星粉 | [illegible] |
| 紅三星粉 | [illegible] |

### 金市

| | |
|---|---|
| 現貨標金 每條 | 三百七十七兩 |
| 足赤 | 三百八十四兩五錢 |
| 沙金 始赤 | 三百八十五兩五錢 |
| 美銀（日銀市電訊） | 五角八分一二五 |
| 英美滙水 | 四元八角四分八七五 |
| 英日滙水 | 一先令十辨士六二五 |
| 美日滙水 | 四十五元八七五 |
| 英滬滙水 | 二先令七辨士八七五 |
| 大條銀近期 | 廿六辨士七五 |
| 大條銀遠期 | 廿六辨士八一二五 |
| 十一月份標金 開盤 | 三五一.〇〇 |
| 高至 | 三五一.一〇 |
| 小至 | 三五〇.六〇 |
| 收盤 | 三五〇.九〇 |
| 十月份 午前補水 標金 | 三五〇.〇〇 |
| 登帳 | 三五〇.〇〇 |
| 十一月份 登帳 | 三五〇.〇〇 |

(每逢星期午後循例無市)

大同行飾金掛牌(每兩)價洋五十六元、又(每兩)價洋一元七角五、又(每兩)價洋五十五元

### 煤油

| 牌號 | 單位 | 價 |
|---|---|---|
| [illegible] | 每箱 | 五元二角五分 |
| [illegible] | 每箱 | 五元一角五分 |
| [illegible] | 對聽 | 四元八角五分 |
| [illegible] | 對聽 | 四元三角 |
| [illegible] | 每箱 | 六元 |
| [illegible] | 每箱 | 六元五角 |
| [illegible] | 每箱 | 七元 |
| [illegible] | 每箱 | 五元二角五分 |
| [illegible] | 每箱 | 四元九角五分 |
| [illegible] | 每倉箱 | 四元三角 |
| [illegible] | 每箱 | 四五九角五分 |
| [illegible] | 散艙 | 四五三角 |
| 大明銀元寶 | 每箱 | 五元二角五分 |
| [illegible] | 對聽 | 五元〇五分 |
| 亞西龍牌 | 對聽 | 四元八角九分 |
| 亞西□帽 | 對聽 | 四元八角五分 |
| 亞西□艙 | 對聽 | 四元三角五分 |
| 亞西□字 | 對聽 | 四元六角四分 |
| 亞西□艙 | 對聽 | 四元〇九分 |

### 上海證券物品交易所（十月份標金）

開盤、最高、最低、收盤　[illegible]

### 上海雜糧交易所上午市價

| | 價 |
|---|---|
| 標準新小麥 八月期開盤 | 四.〇二 |
| 又 收盤 | 四.〇五 |
| 九月期開盤 | 四.一六 |
| 又 收盤 | 四.一七 |
| 十月期開盤 | 四.一九 |
| 又 收盤 | 四.二二 |
| 十一月期開盤 | 四.二三 |
| 正月期 收盤 | 四.三二 |
| 標準有邊豆 十月期收盤 | [illegible] |
| 十一月期收盤 | [illegible] |

### 滬北米市

| 米行 | 米別 | 價 |
|---|---|---|
| 金根 | 特破粳 | 十二元五角五 |
| 不祖福 | 又 | 十一元九角 |
| 陸君如 | 又 | 十一元九角 |
| 蹉海 | 次粳 | 十一元六角 |
| 董寶 | 又 | 十一元一角 |
| 金根興 | 西新 | 十一元五角 |
| 計根發 | 又 | 九元〇六角 |
| 諸金祥 | 百哥 | 十元〇八角 |
| 友慶 | 又 | 九元〇七角 |
| 雙坤 | 杜尖 | 十元〇四角 |
| 永根 | 埠尖 | 十元〇二角 |
| 邱夫觀 | 變元 | 十四元〇八角 |
| ▲廠家 洪盛太記 | 新粳 | 十元〇六角 |
| 恆康益記 | 新尖 | 十元〇二角 |

### 雜糧（每担）

| 品名 | 價 |
|---|---|
| 明光綠豆 | [illegible] |
| 漢口泰豆 | [illegible] |
| 又 白蔴 | [illegible] |
| 又 豆 | [illegible] |
| 又 早青豆 | [illegible] |
| 九江 至蔴 | [illegible] |
| 又 小麥 | [illegible] |
| 江北 苑豆 | [illegible] |
| 又 至花生 | [illegible] |
| 烟台 生仁 | [illegible] |
| 牛莊 紅糧 | [illegible] |
| 正陽關 黃豆 | [illegible] |

(以上單位兩)

| 品名 | 價 |
|---|---|
| 蘇湘機米 | 九.四〇 |
| 江西機早米 | 九.〇〇 |
| 又 晚米 | 八.九〇 |
| 湖南□米 | 九.五〇 |
| 又 至 | 九.四〇 |
| 又 稻米 | 九.〇八 |
| 又 至 | 八.六〇 |
| 又 元米 | 一三.〇九 |
| 又 機糙米 | 八.一七 |

(以上單位元)

### 匯率金銀錢洋銅元高低表

| 名稱 | 一週間最高價 | 星期 | 一週間最低價 | 星期 |
|---|---|---|---|---|
| 英 倫申規一兩 | 二先令七辨士半 | 二 | 二先令七辨士二五 | 三 |
| 法 申規百兩 | 一千六百三十佛郎 | 二 | 一千九百十五佛郎 | 三 |
| 紐約 申規百兩 | 六十三元六二五美金 | 二 | 六十二元一二五美金 | 三 |
| 香港 申規百元 | 七十八兩七五 | 二 | 七十八元七五 | 三 |
| 印度 申規百兩 | 一百七十四羅比三 | 二 | 一百七十三羅比 | 三 |
| 瓜哇 申規百元 | 一百五十八盾 | 二 | 一百五十七盾 | 三 |
| 星加坡 申規百元 | 七十二兩五錢 | 一 | 七十二兩七五 | 六 |
| 東京 日洋百元 | 八十九兩七五 | 一 | 八十九兩 | 六 |
| 大條銀近期 | 念六辨士七五 | 六 | 念六辨士五六二五 | 一 |
| 大條銀遠期 | 念六辨士八一二五 | 六 | 念六辨士六二五 | 一 |
| 十一月標金 | 三百五十三兩六錢 | 一 | 三百四十六兩四錢 | 四 |
| 現貨標金 | 三百七十八兩 | 一 | 三百七十七兩 | 四 |
| 足赤 | 三百八十五兩五錢 | 一 | 三百八十四兩五錢 | 四 |
| 沙金 赤 | 三百八十五兩五錢 | 一 | 三百八十四兩五錢 | 四 |
| 銀元 | 七錢二分五二五 | 五 | 七錢二分一七五 | 一 |
| 江南小洋 | 六錢二分〇五毫 | 五 | 六錢一分九毫 | 六 |
| 廣東小洋 | 五錢九分四釐半 | 二 | 五錢九分三七五 | 一 |
| 銀拆 | 三錢七分 | 六 | 一錢四分 | 六 |
| 銅元 | 四百〇七千文 | 二 | 四百〇五千文 | 六 |
| 衣牌 | 二千八百四十五文 | 三 | 二千九百二十六文 | 六 |
| 角坯 | 二百四十二文 | 二 | 二百四十文 | 二 |
| 小洋貼水 每角 | 五十五文 | 一 | 五十二文 | 三 |

### 船期（十月七日）

▲進口輪船報告

| 船名 | 由 | 公司 |
|---|---|---|
| 新北京 | 由甯波 | 太古 |
| 新甯紹 | 由甯波 | 甯紹 |
| 廣利 | 由長江 | 太古 |
| 重慶 | 由廣東 | 招商 |
| 新甯興 | 由長江 | 三北 |
| 順天 | 由烟台 | 太古 |
| 蘇州 | 由油頭 | 太古 |
| 嘉禾 | 由天津 | 招商 |
| 頴州 | 由廈門 | 太古 |
| 隆和 | 由長江 | 怡和 |
| 浙江 | 由汕頭 | 太古 |

▲出口輪船報告

▲甯波班

| 船名 | 日期 | 公司 |
|---|---|---|
| 甯興 | 八日 | 三北 |
| 新江天 | 八日 | 招商 |
| 新北京 | 九日 | 太古 |
| 新甯紹 | 九日 | 甯紹 |

▲長江班

| 船名 | 日期 | 公司 |
|---|---|---|
| 重慶 | 八日 | 太古 |
| 江華 | 八日 | 招商 |
| □和 | 九日 | 怡和 |
| 溫州 | 九日 | 太古 |
| 隆和 | 十日 | 怡和 |
| 江大 | 十日 | 招商 |
| 吳淞 | 十一日 | 太古 |
| 吉和 | 十一日 | 怡和 |
| 江安 | 十一日 | 招商 |
| 鄱陽 | 十一日 | 太古 |
| 德和 | 十二日 | 怡和 |
| 黃浦 | 十二日 | 太古 |
| 江裕 | 十二日 | 招商 |

▲定海石浦海門

| 船名 | 日期 | 公司 |
|---|---|---|
| 大華 | 九日 | 平安 |
| 台州 | 十日 | [illegible] |
| 新寶華 | 十一日 | [illegible] |
| 永安 | 十一日 | 永安 |
| 益利 | 十一日 | 益利 |
| 穿山 | 十六日 | 穿山 |
| 舟山 | 十日 | 舟山 |

▲穿山定海班：大華　十三日　平安；穿山　十三日　穿山

▲崇海班：大達　十月八日

▲通州揚州班：[illegible]

▲南華班：大德　八日　大達；大豫　八日　大通；大和　九日　大達；大中　九日　大通；大吉　十日　大達；大鴻　十一日　大通

廣利 八日 招商（香港汕頭粵）；甯波 八日 太古（汕港粵）；新疆 九日 太古（香港粵）；廣利 九日 招商（汕港粵）

▲北洋班

| 船名 | 日期 | 往 | 公司 |
|---|---|---|---|
| 澤生 | 九日 | 青島 | 怡和 |
| 雲南 | 九日 | 烟台 | 太古 |
| 臨安 | 十日 | 天津 | 太古 |
| 四川 | 十二日 | 青島 | 太古 |
| 蘇州 | 八日 | 青島 | 太古 |
| 順天 | 八日 | 天津 | 太古 |
| 威生 | 八日 | 天津 | 怡和 |
| 新昌 | 九日 | 天津 | 招商 |
| 阜生 | 九日 | 青島 | 怡和 |
| 廣船 | 十日 | 烟台 | 怡和 |
| 新天 | 十一日 | 天津 | 太古 |
| 奉天 | 十二日 | 天津 | 太古 |
| 廣州 | 十三日 | 大連 | 太古 |
| 蘆州 | 十三日 | 烟台 | 太古 |
| 綏陽 | 十五日 | 青島 | 太古 |

▲福州班：新濟 七日 招商；萬象 九日 三北；華安 十二日 華安

▲溫州班：嘉禾 九日 招商

## 滬甯段

### ●上行車

▲上海北站開
上午六點三十分(滬安區間車)
上午七點五分(快車)
上午七點念分(滬常區間車)
[illegible]

▲南翔開　▲安亭開　▲崑山開　▲蘇州開　▲無錫開　▲常州開
[illegible]

▲丹陽開
上午九點〇四分(錫甯區車)
下午十二點二十四分(快車)
下午一點四十六分(特別快車)
下午四點〇八分(慢車)
下午六點〇一分(快車)
上午四點三十四分(夜快車)

▲鎮江開
上午十點〇八分(錫甯區車)
下午一點十八分(快車)
下午二點念九分(特別快車)
下午五點念三分(慢車)
下午七點十一分(快車)
上午五點二十四分(夜快車)

▲南京到
下午十二點十二分(錫甯區車)
下午三點三分(快車)
下午三點四十六分(特別快車)
下午七點二十六分(慢車)
下午八點三十三分(快車)
上午七點正(夜快車)

### ●下行車

▲南京開
上午七點〇五分(快車)
上午九點十分(特別快車)
上午九點二十五分(慢車)
下午二點卅三分(甯錫區車)
下午四點十五分(快車)
下午十一點正(夜快車)

▲鎮江開
上午八點五十二分(快車)
上午十點五十二分(特別快車)
上午十一點卅一分(慢車)
下午二點十五分(快車)
下午三點四十四分(甯錫區間車)
上午〇點四十六分(夜快車)

▲丹陽開
上午九點三十六分(快車)
上午十二點五十一分(慢車)
下午三點三十七分(快車)
下午五點三十三分(甯錫區車)
上午一點十三分(夜快車)

▲常州開
上午十點五十分(滬常區車)
上午十一點四十四分(快車)
下午十二點四十分(特別快車)
下午二點十〇五分(常滬區間車)
下午四點十四分(慢車)
下午四點四十一分(快車)
下午九點四十一分(甯錫區車)
上午二點四十一分(夜快車)

▲無錫開
上午八點三十分(錫滬區車)
上午十點五十四分(常滬區車)
上午十一點卅四分(快車)
下午一點卅四分(特別快車)
下午二點念四分(常滬區車)
下午三點四十一分(慢車)
下午五點四十七分(快車)
下午十點四十五分(甯錫區車)
上午三點四十八分(夜快車)

▲蘇州開　▲崑山開　▲安亭開　▲南翔開
[illegible]

▲上海北站到
[illegible]

▲附註 上海北站開行之七點〇五分快車、概不發售上海至南翔及上海至安亭之等客票
▲如欲詢問請向上海北站問詢處接洽電話北三一九九號

# 「女子騎車被罰」
## ——有傷風化嗎？

張世豪

我眞不懂，在這靑天白日旗之下，竟常有種種怪現象發現，看哪，這是七日申報本埠新聞的紀載：

『閘北大陽廟文安坊內，有年輕婦女尹王氏，於昨日傍晚騎乘自由車，在大統路一帶，大兜圈子，更有多數工人隨後拍掌胡調。四區巡長么藹鈞，正率警在該處檢查行人，以尹彷彿率衆游行，究竟有傷風化，遂命警將尹連人帶車，拘送至區署，經署長判罰洋五元以儆。』

在男女平等的大前提之下，男子可以騎自由車，女子當然也可以騎自由車。男女騎了自由車在馬路上行駛，侵犯他人的自由或有非法的舉動時，公安當局自然應該將這騎自由車的人『拘住處罰』。可是，這位尹王氏爲了騎自由車而「被罰」的惟一罪名是『彷彿率衆遊行，究竟有傷風化』，（遊行是否有傷風化，尙屬問題。）眞不知從何說起？我沒有這麼許多閒工夫來申述「女子有騎自由乘的自由」的大道理，稍具智識的人，總都曉的罷，恕我不述了。

男女騎自由車既是很平常的事情可是，在我們這男女觀念很深民衆教育程度極幼稚的中國現代社會內，一班頭腦冬烘患着「幼稚病」的同胞們，一旦看見中國女子騎自由車就以爲奇怪了。於是，尹王氏騎了自由車在馬路上駛行，便有許多智識淺薄的工人『隨後拍掌胡調』了。在理，當局應設制止這些工人的舉動，方才不錯，可是，閘北四區的公安當局竟因了這「有多數工人隨後拍掌胡調」之故，即認爲『彷彿率衆遊行，究竟有傷風化』，而將尹王氏帶署處罰大洋五元以儆，這不啻是成了那許多工人的第二了！矣！可憐，可笑！

末了，女子騎車是有傷風化嗎？請敎！

# 四日後——非處女
## 秀英有不白之冤

姑惡　夫凶　父懦

▲母病不許歸甯　▲父來又遭聲毆

舟山許康甯之女秀英，於去年秋間嫁與業小販之王錫光爲妻，詎錫光之母以秀英非處女，堅令供出戀人，秀英則□□可述，錫光乃與其母□□之，厥後夫□□□□，秀英則頻遭虐待，□□嘆薄命而已，不□□初一日，秀英之母病，思□□般，康甯乃至王家□女□甯，錫光弗特不允，反對康甯毆打，康甯□□□□之勢，不敢與較，仍挽原媒向王家說項，俾放女歸，嗣秀英得姑與夫之允許，歸後將情泣訴，並赴婦女協會聲請援助，該會乃爲雙方和解，卒以王錫光蠻橫無理，和解無成，而王即控許匿女不交，於臨時法院，前日開審，被告延張德欽律師辯護，婦女協會亦派代表陳振權到案，證明該會調解情形，張律師除攻擊原告之訴外，要求准秀英與王錫光離異，及貼還撫恤金五百元，旋經李推事婉勸和解，以秀英誓不願再同夫家，遂由雙方律師辯論終結，庭諭候定期宣判。

# 罌粟！上海市花？
## 先生是何言歟？
## 然而華人之宜自省！

昨有西人（自署曰「c」）投函大陸報云、昨貴報論中國選擇國花問題、余敢獻一議、應選罌粟花爲中國上海之市花、因中國市民喜此花者之多也、

# 怨女之心猾嫗乘之

北四川路有粵人程樹培之養女阿寶、年方及笄、惟因螟蛉關係、待遇上未免欠優、該女中心甚慨、於是常以怨懟之意示於傭婦李王氏、孰料該氏爲虔婆一流人、聽得該女怨言、正中其懷、乃慫恿捲逃、伊可爲謀如意郎、不患一世不得安樂、該女受其蠱惑、遂於前日捲取現洋二百元及衣飾等、隨該氏逃走、程失女後、忽該傭婦亦不知去向、遂知爲該氏所誘、遂留心訪尋、不料李王氏猶欲擺脫己責、乃假意返程家以備掩人注意、但事已至此、安能不啓人疑、遂爲程拘捕五區二分所、請爲交還云、

楊耐梅主演「奇女子」之一幕

# 贓款啓盜匪覬覦
# 酒店主死於槍下

湖南湘鄉人李石峯、曾爲軍隊連長、現年卅九歲、李以久列戎行、頗爲危險、故欲保全下半世生命安樂、乃退伍辭職、改營商業、在塘方法院前面滬閔南柘路即東坡屑路滬閔汽車站東第五十八號開設廣生昌汾酒店、於舊歷八月十二日開張、營業尙稱不惡、不料李於前晚八時在外收得洋一百廿元、歸店時已八時三刻、李在途爲盜匪窺破其攜有鉅洋、故一路跟蹤、追李抵店、甫在賬桌坐定、正欲結賬、突有二盜闖入、手中各執手槍、一盜即劫取賬桌上大洋四十九元、小洋六十餘角、一盜則以手槍對李胸膛、迫令將身畔銀洋交出、李不允、盜即伸手搜索、詎李狂呼強盜、致觸盜怒、遂扳機轟擊、劈拍一聲、彈入胸膛胃腑、立時斃命、盜匪見擊斃人命、遂不再搜劫、即攜已搶得之四十九元及小洋六十餘角奪門而逃並開鎗一響示威、乃向對面小弄、（通車站後路）中逸去、該兩匪均係靑年、身穿靑布衫褲、惟該店內夥友見店主被盜擊斃、立電話報告該管二區總署、飭派長警趕到兜捕、匪蹤已杳、於是命二十五保十一圖地保顧梯云、將尸體看守、至昨日上午、該地保投報地方法院請驗、闢奉朱檢察官蒞場、驗得已死李石峯、委係槍傷致死、塡單尸格、判令家屬自行收殮、聽候飭緝兇盜究懲、

# 中國棋界天才吳淸源
## 已具三段以上實力

中國棋界天才北平少年吳淸源氏、現年十五歲、（居西城大麻坊胡同廣興里十三號）爲日本棋院高段者所稱許、現由該棋院邀請赴日、與高段者對弈並修業、定於本月中旬東渡、吳先受知於日棋院岩本六段、尙在前年該氏來華漫遊之時、當時以先二子與岩本對局、能弈滿盤、去年以先着與井上五段對局勝之、去年八月以讓二子與日棋院天才靑年棋客橋本四段對局、連戰連勝、其天才更使橋本驚嘆、日棋院知吳之實力、由大倉副總裁請芳澤公使介紹、商接吳之全家東渡、俾其修業三年、因有此次東渡之舉、聞吳將出席日棋院來春之大對局、到東後、擬先與該棋院之有段者對局、據日棋院稱、吳迄今研究棋譜、已具三段以上之實力、將來可成爲棋界中日國際競技之基礎云、

# 草帽公司僨台高築
## 支票萬三千元
## 錢莊並無往來

紹興人林濟安陳堯仁潘達三等、前在上海股開三星公司、今夏曾向草帽商紹興人張庭和范學茂等十餘人、定購草帽頗多、共計洋一萬三千元、當時該公司出一紹興某錢莊之支票、嗣該公司因營業不振、僨台高築、遂即收歇、並委託蔣保釐律師清理賬目、而張庭和等至期持票往該莊收現、據莊中人云、與三星公司並無往來、遂將支票退回張等、乃至上海、預備向該公司掉換現款、不料三星公司已雙扉緊閉、門首貼有清理賬目之字條、始知受騙、當即報告總巡捕房、昨飭派華探劉俊卿與西探往將林陳潘三人拘入捕房、捕頭略詰一過、諭令押候解送臨時法院請究、

# 鹽梟巨魁神通廣大
## 偷漏國稅爲數頗巨
## 情罪較重判處徒刑

鹽梟巨魁向樹聲、向在蕪湖設有販私總機關、專販大宗食鹽、神通廣大、每假兵艦裝運、以避檢查、此次又用信嚴差遣兵艦、裝載私鹽六百餘包、爲揚子鹽務緝私局偵悉、在江陰截獲、除將鹽艦充公外、又派兵弁往蕪湖將向拘獲、提解到局訊明、移送上海地方法院訊辦、業經提起公訴、前日本推檢各官開庭審訊、結果以向爲私鹽巨魁、平日偷漏國稅、爲數頗巨、情罪較重、故判處有期徒刑三年以儆、聽候上新期過送監執行、


上海搬場公司
服務最久

隨帶搬夫四名　車租每小時四元
傢俱行李
裝拆搬好

廣東分號蓬萊閣
包好大便下血丸
專門藥劑　取回一料每服大洋伍毛
此丸專治新症老症一服見功二服斷尾在粵分送多年久蒙社會歡迎藥到病除係治下血
東七浦路蓬萊閣啓

食色不謹◉胃腎多虛
咳嗽瘧痢◉秋至堪虞
秋涼一至　伏邪內動　咳嗽瘧痢　每多患之
咳多食少白痰帶血疴痢閉口日夜百餘此屬險重之候、肝慣之症也、胃氣未盡敗者、鄙人治之每每一二帖藥即獲奇效、門診一元、出診四元、通函論症二元、空函不覆
新北四川路中鴻慶坊廿一號醫士羅澤民謹啓

中央大戲院
每逢星期日星期二換片　電話中央二六二五五
時刻　日戲三點鐘起　五點半起　夜戲九點一刻三次
日戲四角五角八角　夜戲五角六角九角
大中華百合影片公司最近出品社會哀艷巨片
上海一舞女
周文珠主演

新中央大戲院
每逢星期日星期二換片　電話北二二二二
時刻　日戲三點起　五點半　夜戲九點起
日戲三角四角六角　夜戲四角五角八角
天一影片公司最近偉大出品
國軍涿州大戰
加映羅克　丈母娘

新愛倫大戲院
院址虹口海甯路中　電話北四二五〇號
武俠機關科學尚武偵探長片
◀寶蓮女士生平傑作▶
黑衣盜
自第十七集至二十集大團圓
日戲三時　七時　九時開
樓上三角　樓下二角　幼童減半　十月七日起連映三天

城南通俗影戲院
地址　大南門小南門南市　電話南市八百念號
價目　包廂一元　正廳二角　頭等　四角
日戲二點半至五點　七點至九點　九點至十一點
今天日夜開演
明星公司出品情俠巨片
白雲塔　後部

虹口大戲院
十月六號起連映四天
地址　乍浦路海甯路口　電話北一四八
價目　頭等四角　二等二角　幼童半價　日夜一律
開映時間　下午三點　五點一刻　夜九點一刻
斐斯開麥最得意傑作
體育博士
有中華文說明

地址　愛多亞路　西新橋堍
大世界
第二次新建築落成共五層
第一層　新添四大劇場　品茗場
第二層　新劇場
第三層　越劇場
第四層　京劇場
第五層　屋頂花園
新添新劇界名角　王美玉汪優游
新添崑曲名班　新樂府崑劇
全班　寗波女子化裝灘簧
以上新增之劇場均在新屋內其日夜開演傑作甚多照舊門票看資並不另取之費使新來賓入內遊覽後不再收分文之資以當以策進行此一新事業也

百星大戲院
地址　老靶子路福生路口電話北一二五二
唯一滑稽風流香艷名片
舞女風流史
每場加請國歌舞名家
梅絲玲德姊妹表演歌舞
日戲三時及五時　夜戲九時一刻
價目　日戲　樓下四角　樓上八角　（夜戲）樓下六角　樓上一元

武昌大戲院
地址　虹口武昌路東四號　電話北二九五七號
時間　三時一刻　七時一刻　九時一刻
價目　樓上四角　樓下二角　日夜一律
六日起連演四天
世界最偉大羅馬歷史巨片
故宮春夢
◉加印華文字幕以便觀覽◉

新閘北大戲院
地址　新閘橋北堍蒙古路口
時刻　日戲二點至四點半　夜戲七點至九點　十點至十一點
價目　樓下二角　樓上一角　一律大洋
今天日夜開映
神怪奇情　變化武術　偉大傑作
火焰山
孫悟空三調芭蕉扇
長城公司出品

永安天韻樓
大京班廿五夜戲
謝小棠　印德山　金獅猴　何頤馨　小瑞亭　鞠德奎　譚紅梅　趙錦雲　小長勝　王樹臣　畢小樓　何雪英　趙君茂　周蘭芳　趙海山
頭本狸貓換太子

永安天韻樓影戲
★開映明星影片公司著名新片★
山東馬永貞
◉詳細說明書請閱本樓出版之天韻日報◉

永安天韻樓柳社新劇
廿五夜戲
彭德惠　沈冰血　羅文聲　趙梅　李君　王東　張君　章四　吳維　王擁　尹翠　張少　徐白　丁愛　徐大聘　張頤　仰天
四本　就是我

先施屋頂花園
（大京班預告）
特煩應寶續大歷著文機傑好君蓮排宋史名武關作戲
（十七本）狸　（十八本）貓
◉排練純熟擇吉起演◉
國產影片　木蘭從軍　日夜開映

新新屋頂花園
新聲大京班　王張趙劉李王秦王水　十三十四本　飛龍傳
鐘社新劇　（日）麻面女　（夜）百花台
精神劇　張易方　冶兒

第一記　大舞臺　男女合演　八月念五夜戲　價目一元八角六角四角三角　電話中央五九五五
孫少棠　張少泉　沈艷芳　白鳳英　林樹森　孟麗君　李桂春　白牡丹　張桂芬　袁小樓　李瑞亭　于蓮仙　小桂元　（小達子）
六本　鎮國高廷贊

天蟾舞台　男女合演　八月念五夜戲　特頒
王鳳琴　潘雪艷　王芸芳　小楊月樓　麒麟童　劉漢臣　劉奎官　高百歲　董志揚
空前巨製　頭本封神榜　七時登場

上海舞台　男女合演　八月念五夜戲　禮拜一　電話中央五〇六五
吳桂芬　于雨亭　劉慧琴　筱蘭芬　于桂芬　賈璧雲　蔣麗霞　趙如泉　趙君玉　劉艷琴　曹毛包　趙韻聲　郭春華　吳翠云　趙東昇
七本　八本　（穿金寶扇恨）

丹桂第一臺　男女合演　八月念五夜戲　電話中央一四八七
杜雲卿　劉文美　蓋玉廷　安舒元　劉筱衡　蓉麗娟　陳筱穆　李秀英　小三麻子　雪明玉
二本開天闢地　七時半登場

林記更新舞臺　男女合演　八月念五夜戲　電話北四〇二〇
劉鳳卿　陳喜鳳　張佩卿　筱菊紅　筱香紅　筱月紅　張韻樓　張國斌　侯月琴　韓鳳奎
今晚初次開演　夢遊廣寒宮

廣舞臺　虹口北四川路江中　電話北五百十號　特請粵港全班羅省妙天女八月念五夜
新編文武情艷佳劇　日　月梅教主
新編新劇哀艷情劇　夜　三逢不認夫
◉全班落力拍演◉

# 覺悟

中華民國十七年 十月八日（星期一）




評論

## 總稅務司問題還不解決嗎
### 質明當局深長思之

盧化錦

北伐告成，關內統一，代理久已滿期之總稅務司，宜可隨青白旗之飄揚舊都，與奉系軍閥，同時解決。乃事有大謬不然者：兩月以來，雖時聞要求從速解決總稅務司問題與罷免易紈士之聲，而總稅務司問題之未解決如故，易紈士之好官我自爲之亦如故，此眞令人大惑不解者也，七月中旬，財政部長宋子文北上，對於總稅務司問題，本抱有相當解決之決心，乃以北平少數銀行家之包圍恫嚇，事未果行，於是遂有提交五中解決之議。雖五中全會未加討論，而開此惡例，吾人不勝遺憾。現在五中全會閉幕已久，總稅務司問題，依然未決。或認爲係外交關係。夫總稅務司之地位最固，權勢最盛，當首推安格聯，既有外交團作靠山，復有平滬銀行團爲之撐腰，至當時有「太上財政總長」之稱，宜可食祿以終矣。乃羅文幹等當苟全之時，開未有之例，霹靂一聲，免職令下，安格聯終不得不狼狽以去。今當政局統一，氣象更新，形勢非張作霖時可比也；且張作霖已開其例，蕭規曹隨，外交團其奈我何？況易紈士不過一代理總稅務司，代理期滿，中國政府又未重加任命，本應自然退職；較之安格聯爲實任總稅務司，有長遠之歷史，深厚之根基者，其罷免之難易爲何如耶？故嚴格而論，易紈士早失其主持關政之資格，不過因接替無人，得以苟延殘喘，戀棧至今耳。但此種不生不死之局面，苟再任其延長，則不特轉生枝節，且於我不利實多，請詳論之：

吾國稅權，自江甯天津條約以來，喪失殆盡，因此進出口貨，同一稅率，國產出口，失其保護，年來所恃以爲運用獎勵之具者，惟土貨出口免稅之一法耳。但土貨出口免稅，在前須先得稅務處之批准，由稅務處令行總稅務司通令各關照辦。近因總稅務司問題未決，關務署與總稅務司公牘至今尚未發生關係，因此凡商人之呈請土貨出口免稅者，關務署無法令行總稅務司通令各關照辦。遷延愈久，則此種損失愈大。其他商人請求事項，亦均同一命運。此其一。

稅務處之設立，在海關行政權未完全收回以前，本負有指揮監督與保障華員利益之兩重責任。年來雖因稅務處歷任長官之因循，未能實現其使命，致成太阿倒持，尾大不掉之怪現象，但此非機關或制度之罪，乃人選不當也。近者稅務處消滅，所負責任，自然轉移於關務署。但關務署雖極願充分行使其職權，以達其所負之使命，而以總稅務司問題遷延不決，並普通之公文往來而無之，如何行使其指揮監督之權？更如何盡其保障華員利益之責？而易紈士因身份未定，亦抱五日京兆之心，凡遠大之改革，長久之計劃，均不敢着手進行；一方無法行使職權，一方觀望本身地位。海關制度，即在此種形勢之中，呈停頓之象；而海關全體華員亦即於彼此不嘗狀態之下度其夾縫中之苦悶生活矣。

目錄


總稅務司問題還不解決嗎　盧化錦
國府治下之司法　王羅傑
托爾斯泰的百年誕辰　德佑譯
告白




短期如此，猶可忍受，能再延長，如何得了？此其二。

總稅務司在中國經濟界所佔之勢力，經多年之經營，及事實之演進，已根深蒂固而有積重難返之勢。故總稅務司之任免，甚至其一言一動，均足以左右中國經濟市場。但經濟界所最危懼且受禍最深者，爲經濟市場之長期不定，而一時之變動次之。今因一部份銀行家之反對，爲避免引起小糾紛，遂致總稅務司問題，久延不決，牽動經濟市場，使之長期不得安定，此國民政府之大失策，亟待糾正者也。早糾正一日，即經濟界多受益一日，亦即國家多保一分元氣。此其三。

罷免易紈士，從速解決總稅務司問題，外交形勢之不足慮，已略如第一節所述。反之遷延不決，適足以損國府之威信，啓外人之輕視。蓋國民政府所主張者，爲廢除不平等條約。不平等條約尚可廢除，則條約上毫無根據且純粹爲中國官吏之總稅務司，任免之權，當絕對操之於我，非任何外人所得干涉。苟或因外人之反對，遷延不決，是精神上已承認外人干涉之有理，欲進而廢除不平等條約，不益難乎？更以事實證之；我國郵政從前亦在外人管理之下，今則外人權力，大爲削減，以彼例此，則於總稅務司之任免，甚或限制其職權，豈尚有絲毫審愼之必要乎？徘徊瞻顧，適啓外人得寸進尺之野心，此政府當局所不可不知者也。此其四。

本以上理由，吾人認爲總稅務司問題之解決，不容一日再緩，想賢明之當局，必有以副吾人之望，而不使有今不如昔之嘆也。

研究

## 國府治下之司法

王羅傑

民國建設，首重法治，而法治精神之確立，實有賴於良好之司法制度。我國自滿清末葉，積極改革司法，編纂法典，增設法院；苟能按步就班，逐漸推行，不難與世界上法治先進國，並駕齊驅。但民國以還，變亂頻仍，軍人專橫，越俎代謀，官吏投機，薰蕕雜進；於是上則毀法賄選，下則屈法徇情，綱紀蕩然，民不聊生；又何怪人民以法律爲贅麂，視法院爲地獄乎！孫總理曰：「夫吾黨革命之初心，本以救國救種爲志，欲出斯民於水火之中，而登之袵席之上也。今乃令之陷水益深，蹈火益熱，與革命初衷大相違背。」總理鑒於北京政府之不可救也，於是組織國民政府，繼續國民革命。建設方面，悉力規劃，而於司法制度，改良尤力。使青天白日旗幟下之人民，皆得受法律之保障。今幸武裝同志，直搗幽燕，剷除軍閥，統一南北。際此訓政開始，國慶週臨之時，我國民追思往昔，緬念來茲，不禁希望無窮！記者不敏，不辭詞拙，爰將國民政府司法改良之經過，筆之於後，一申敬祝之誠焉！

一、司法黨化　國民政府第一步改良計劃，爲司法黨化。然亦有譏之者，以爲違反司法獨立之原則。殊不知司法獨立之眞精神，惟在審判之間，不受他力之牽掣。至於執法官應否有特殊地位，本屬後起之義，而非必要之經。孫總理規定以黨治國，惟司法黨化，革命精神始能貫澈。若政治革命成功，社會環境變遷，而執司法者仍以因執狹隘之思想，運用往昔腐化之法典，勢必至於司法與政憲背道而馳。故司法官必須服從黨紀，法律教育必須符合黨義也。

二、重編法典　法律爲社會之產物，宜適合風土人情，順應現行潮流，方足牽政治納於軌物。我國法規，一部份仍係數千年之舊慣，一部分則襲近代西洋日本資本主義之成典。不特不符黨綱，且與現代社會需要，扞格不入。故該種法規，國民政府早已極力釐頓，茲將已經改革法典之特點錄之如下：

甲、保護勞工　暫行新刑律第二百二十四條規定工人同謀罷工者，首謀處四等以下有期徒刑，與國民黨保護勞工之意，大相逕庭。民國十二年九月，廣州各工會，請求政府從速頒布工會條例。中央執行委員會認爲有實行之必要，乃推定汪精衛等起草，內第十四條規定



，工會在必要時，得根據委員之多數決議，宣告罷工，但不得妨害公共秩序之安甯，或加害於他人生命財產。此項工會條例，經中執會及政治會議，先後通過，於十一日由孫大元帥正式公布。本年九月一日實行之刑法，亦刪除罷工罪名。至於專行保護勞工之勞働法，亦在起草之中。

乙、男女平等　國民黨對內政策第十二條，於法律上確認男女平等原則。故刑法上規定夫於妻之父母及祖父母以旁系尊親屬論，妻於夫之父母及祖父母同。至於民法雖未頒布，然法院之判例，對於第二次全國代表宣言，女子有繼承財產之決議，確相符合。本年九月上海臨時法院，已有盛愛頤女士有享受承繼遺產之權之新判例矣。至女子如男子享受公權若委員、法官、律師、局長等，尤不可勝數也。

丙、廢止預審　預審爲刑事訴訟上公訴前之程序，然其性質大略與偵查相同。蓋預審推事之辦理預審案件，恆以檢察官之偵查爲根據。然則施行偵查之檢察官，一經認爲有罪，何以不能逕提公訴？故預審不特空費時間，且增訴訟人之痛苦，最近頒之刑事訴訟法，已廢止預審制度矣。

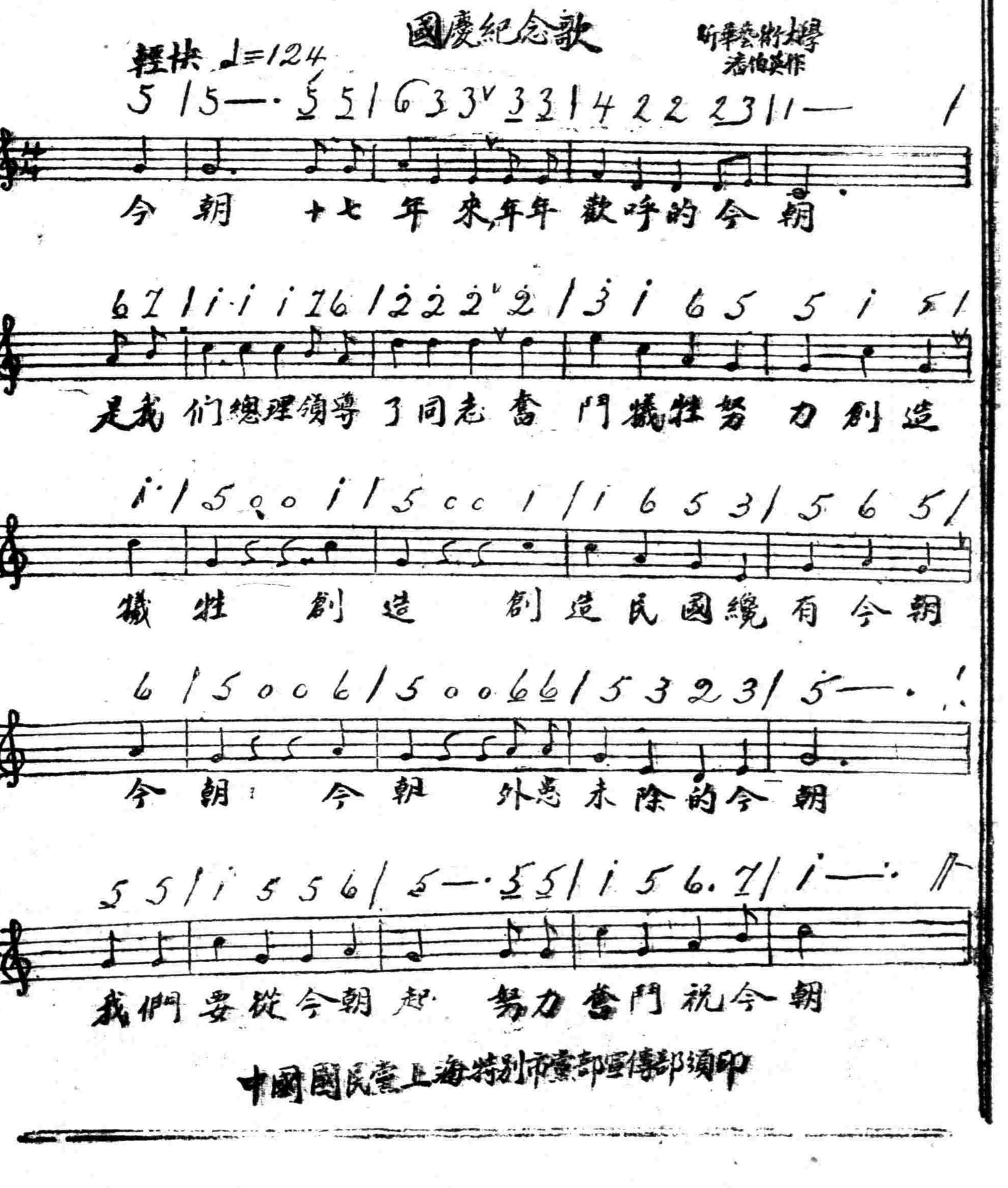




丁、重訂法令　北京政府頒布法令，雖屬不少，然多學習日本皮毛，不合黨義。國民政府因時制宜，已頒布者有律師章程，土豪劣紳懲治條例，反革命治罪法，違警罰法，土地徵收法，司法官任用考試條例，駐外使領職員任用考試條例，覆判暫行條例，其餘甚多，不便盡錄。（未完）

譯述

## 托爾斯泰的百年誕辰（續）

德佑譯

### 三　托氏著作的被焚毀

由了中央政委會的主席格魯柏斯基夫人——列甯的妻子——的命令，託爾斯泰的作品是被各圖書館所拒絕的，並且還將牠們——託氏的著作——焚毀了，或是送到造紙廠去做造紙的材料。

不但是托氏的作品遭了禍災，而他的從者也同樣地受着不幸。在俄國內戰開始的時候，人民是不需到紅軍裏面去的，他們不願意去加入自己國內內部的戰爭。於是布爾希維克黨人就說他們是反革命。列甯在人民代表會中簽了字，佈告一紙公文，說凡是被徵而不願去當兵的人民，政府將拿他家中的房屋和財產充公了，而拿他們的家長監禁起來，他們自己要是被捉住了就得執行槍決。此令行了一年有餘，蘇維埃政府一共槍決了一百多個人，大抵是反抗共產政府命令他們去做一切暴動事件的青年農夫。

### 四　反革命

托氏是個著作家和思想家，所以也就是共產政府的仇敵。在他的文學作品中，托氏鼓吹着一種中委會出版部認爲是危險的，小資產階級的，反革命的思想。托氏自恃的眞理，同時是生命最高之價值就是「愛」的一字，這意思在無論那本托氏的著作中，我們都能很清楚地看得出來。他借了安得來，保爾孔斯基（戰爭與和平中）的口中來敍述在共產黨專政國家認爲是罪惡的愛字的意義。，安得來王子說；

「我以爲愛的意義就是一個心靈的要素，人們用不着反對的。去愛各樣的東西就是愛上帝的表示。去愛一個被愛的人，我們得用人類的愛；但是去愛一個敵人，我們僅能用上帝的愛。當我們用人類的愛時，這愛或許會反變怨恨，但是上帝的愛是不能變的——這就是一個心靈的要素。」

在托氏其他的著作內，我們也能找到這同樣的意義：像「店主的早晨」一中的湼都道夫，「哥薩克」中之奧立甯等，統令我們回憶起蒲魯東卡臘泰衣夫的概念——即是在「戰爭與和平」中披亞，披猶霍夫的見解。

一方面我們見到了托氏對於怨饒一切的愛而讚美，他方面我們又一見到了他對於俄皇專暴，壓迫的權力的憎恨。在「尼古拉斯、保爾金」（俄皇尼古拉斯第一）內，托氏說及俄皇的專暴時，他給了俄皇一個很壞的角色。那是無容疑的，托氏將怎樣地去看待現在俄國的專暴。托氏的一個高尼同時是他的私人書記保爾加哥夫說得好。

「俄國從來沒像現在這樣不幸過，在這樣廣大的國土裏，暴力正在慶祝着他的帶血的宴會呢。」

共產政府對於托氏更加懷恨的是因爲他是個思想家。依照托氏的宗教觀念，各人的靈魂統是神的一部分，是只能當他做一個精神的分子，而不能以普通人類的心思去限制去解釋的——這就是世上萬彙的起點，同時也是他的終結。（未完）

告白

張世豪、警、葉中如、彥秋、萬里、鄭啓中、靈石、竹虛、石縉、嚴霈章、陶其情、王鴻文、建時、蔣抱一、熊冲、永熙、許性初、桂渓、臣、金子任、崇樸、行文、邁蘭馨、曾也魯、徐征吉、若華、金曾煥、豈風、渹氣客、醒予、朱覺人、聽濤、葉堅忍、錢盈、郭立程、細流、易巽、青萍、魏友非、無情、馮志方、邢琬、振振、睦夢推、偉雲、陳雪蓉、赤雲、嚴冰淵、鍾挺秀、黃末明、張仲綿、SJ史岩、嚴霈章、金子任、各位先生：覺悟承惠大作，感級之餘，特備薄酬，聊充郵資，幸即帶同名章前來領去。如有漏去或不願受酬者，請即來函聲明。本月底不來具領，以不願受酬論，酬資當即取銷。

十月六日覺悟編輯部啓。

三、產業之合理化；
四、信用政策，獎勵國民貯蓄，增加生產資本，改良信用機關；
五、勞工團制度，意國之勞工團制度，於意國產業極有利益，應提倡普及之。

## □日瑞火柴業之暗鬥

據東報載、日本製造的火柴之輸出，當歐戰時，總額達四千萬元、其後漸減，近年衰勢更甚•去年之總輸出額降至八百五十萬元•本年將更減至四五百萬元•此固由於中國之抵制日貨：而一部通消息者，認爲最近日火柴工業及輸出火柴之不振，由於瑞典火柴公司暗中之計畫的活動，即瑞典先向日本火柴公益火柴兩社投資半額，獲得日貨進出之地盤，並謀與東洋火柴社提攜，至去年九月，遂合併上述三社，設立大同火柴社，社長一席推舉東洋火柴社之龍川儀作，而其實權，由瑞方副社長佩德列常務董事千原三郎握之•當該公司創設時，與瑞典國際火柴公司締約、協定世界的販賣區域，新加坡以東爲大同火柴之販賣區域•瑞士以西歐洲南北美歸國際火柴公司，印度非洲之緩衝地帶，則依適宜價格協定之•其後兩氏掌握實權，未即實行，於新加坡方面之訂貨，更提高大同火柴之價格，使不相牽涉，以便瑞典國際火柴之進出，而於華北香港及朝鮮方面，則減價一成以上，致羣小公司益陷窮境•又關於運向印度之火柴原料白楊材，向由海參崴日商居間，因前年大同火柴（東洋火柴）收買大批，遂握得印度之販賣權，入本年，其輸出斷絕，此由供給瑞方獨佔之俄國里加之白楊代用材，妨礙白楊材之輸出，再利用其跌價，俾自燬火柴輕減成本•因之中國之抵制日貨，亦呈爲瑞方完全利用之狀態、茲錄去年一月至六月間之運貨地別統計與本年份較校如下，可明其間之消息（單位箱）：

（增加）

| | 去年一月至七月 | 本年一月至七月 |
|---|---|---|
| 上海及長江沿岸 | 一、六八〇 | 二、二三三 |
| 香港 | 六九、八四〇 | 八三、六六五 |
| 青島 | 五六六 | 八〇五 |
| 大連 | 六七〇 | 一、四八三 |
| 朝鮮 | 二五、八七四 | 二九、九五一 |
| 台灣 | 一九、三一四 | 二五、〇七七 |
| 澳洲 | 一八 | 一〇一 |
| 非洲 | — | 七四四 |
| 天津 | — | 一、二六四 |

（減少）

| | 去年一月至七月 | 本年一月至七月 |
|---|---|---|
| 福建省 | 一三、五九九 | 一、七三九 |
| 新加坡 | 一三、六七九 | 七、六七一 |
| 仰光 | 一五、二一六 | 二〇〇 |
| 加爾喀答 | 八七〇 | 三〇〇 |
| 孟買 | 一〇〇 | 五〇 |
| 其他印度諸港 | 五〇〇 | 三〇一 |
| 爪哇 | 六、七〇一 | 四、九一四 |
| 檳榔嶼 | 五、七四六 | 三、六三三 |
| 馬尼拉 | 九、八三一 | 八、九一三 |
| 南美諸國 | 五〇〇 | 二一九 |

## 七首

### 四十五　新專制

「只許州官放火，不許百姓點燈」，這是官僚之專制；「只有我底話，沒有你底命」，這是土豪劣紳之專制；「只算進，不算出」，這是買辦階級之專制；而今，更發明了「只有我底行動是革命，別的行動都是反動」的浮囂者底新專制！（德徵）

### 四十六　爛心肝

心肝到了爛，是沒有辦法了•但是，看一看現在只知爲個人造勢力忘却爲公衆謀福利的，真的要感嘆現今爛了的心肝已經充斥在人世間了呀！（德徵）

## 本刊緊要啓事

本屆雙十節，本刊特擴充篇幅至九十六頁，刊載有價值之文字都十四萬言，除在雙十節隨本報附送外，特多印數千份•裝訂成本•愛閱者可向本報發行部購取、代價大洋一角•



上海民國日報附刊

# 星期評論

□第二卷　第念三期□
（主編者　陳德徵）
（民國十七年十月八日出版）



## 國慶與拒毒

德徵

今年的國慶，是北伐完成後第一次的國慶，是最值得我們紀念的• 我們底心裏，自然個個希望紀念國慶那一天能興高到萬分；但我們追求過往十六次的國慶，都使我們感受到黯淡無色的原因，便叫我們不得不聯想到鴉片底毒害•

鴉片底毒害，誠如林則徐先生所說，「甚於洪水猛獸」• 我們知道從鴉片輸入以後，不惟培植了多少病鬼，而且造成了連年軍閥的戰爭• 史的事實告訴我們：在昔軍閥爲爭奪鴉片種植權販賣權及所有權而發生的鬥爭，不知有多少次• 目下的現象又告訴我們：現在有多少土匪流散在四郊，大多數的他們何嘗不是因着抽大烟而弄到如此地步的呢！

軍閥的私鬥和盜匪的散布，直接間接都會使國慶紀念黯淡無色，也是直接間接與鴉片毒物有關• 所以在國慶紀念聲中，更應對拒毒運動有所努力！

總理說：「欲達禁烟之目的，必需由國民政府採定全國一致遵守之計劃，是故吾人應先打倒爲禍較深爲害較烈之軍閥，促進國民政府之成立，使之實現民治之威權，禁烟始能收效」• 目下，那爲禍較深爲害較烈之軍閥，已被消滅，國民政府也已受了黨的指導而日形穩固，民治之威權，當然也因國民政府底日形穩固而漸有伸張之望，禁烟之效自然也可以見到了：在這種形勢之下，我們對於國慶紀念，自然會更加歡忻的啊！

□國慶與拒毒　德徵
□一週間大事述評　性初　業裕
□外蒙俄患小史　記者
□萊因撤兵與賠款問題　張伯箴
□蘇俄在不列顛的活動　劉天興譯
□徽州　邵振人
□史料　記者
■七首　德徵

# 一週間大事述評

## 一　澈底解決熱河問題

自東省統一於國民政府，關內殘敵肅清以後，對於整個北方問題的整理，自應從速解決熱河問題，更進而整理綏遠，及察哈爾。關於熱河問題之重要，誠如方振武氏所說：「熱河問題，於國防上外交上及北方之大局上，均有重大關係。目下黃河以南，濟南一帶為日軍佔領；黃河以北，受帝國主義者之壓迫，故為黨務上為軍事上計，解決熱河問題，實為先急之務。熱河問題解決，北伐事業始得鞏固，並得使河北省之防務得永久安逸」。目前在事實上關於熱河問題之解決，軍委會已命方振武按照規定計劃，進軍駐熱。方振武已飭駐昌平懷柔所部，陸續北進，第一步以灤平為目標；聞湯玉麟有防禦工作，此實為反國民政府之行動！我們希望政府以肅清關內殘敵為榜樣，澈底解決熱河問題。（業裕）

## 二　奉省定國慶日易幟

自奉省表示願統一於國民政府，第一步自應該接受三民主義，第二步自應該改換旂幟，這在事理上是極應該有的！然而東三省至今在表面上尚未做到易幟的地步；至實際按其不能易幟之原因，不由於奉省之誠意，而由於日本之多方阻梗。現在日本因中國政局日趨鞏固，而國際觀瞻為之一新的時候；對於對華之交涉，已表示軟化；而國府亦於一日接張學良來電，決定於雙十節實行易幟。今日距雙十節日只隔一日，行將見青白旂幟，飄揚全國，而統一局面，在形式上又告完全。

然而我們對於奉省不以此為滿足，我們希望奉省在實際上接受三民主義，聽從國府之命令和指揮；譬如對於熱河問題，應該由國府處置解決，不能以割據心理來爭執，這才足表示東省有統一於國民政府的誠意！（業裕）

## 三　第二次大戰的戎首

德意志因為要和英法爭奪海上的霸權，不惜興起世界大戰，自為戎首，但是結果怎樣呢？雖然說不上什麼「公理戰勝強國」，但是德意志戰敗後的種種受人牽制欺壓的事實，至少是個不可磨滅的「自討苦吃」！

現在，當弭戰，裁軍聲浪震聾全世界人們耳鼓的當兒，和平的空氣表面上似乎是充滿極了，但是實際上，我們校閱這一週的過去，我們雖不敢過分說二次大戰卽將發生，然而世界和平的前途，確實可以乾脆地說「樂觀的現象很少吧。」我們看：

一、日本田中政府對於大戰之準備，着着進行，一方積極向滿洲朝鮮增兵，一方舉行大規模之全國軍事演習由大阪開始實行全市的在鄉軍人，青年團，婦女會，中小學校生徒等，全體總動員，為最初之試練，一見敵機，立下警報，一時大阪全市二百五十萬電燈，完全滅熄，頓成為黑暗狀態，儼似陷於戰時狀態。復次自本月七日至十五日為軍需工業之演習，二日生產演習，於大阪之各工場，在戰爭時特異之品物，作指定之期日製造，自倉庫輸送至大阪築地。此種生產品係戰時最要之物品。足見田中明目張膽為露骨的戰爭之準備。

二、意大利莫索利尼最近大運軍火輸入阿耳巴尼亞，以對抗南斯拉夫。軍火數目以步槍為最多約三十萬支，機關槍一萬支，軍用運送車四百輛坦克砲車及裝甲汽車百餘架，已足夠兩國陸戰五年之用。莫索利尼幷指揮阿耳巴尼亞國王壽古，積極擴充陸軍至十萬人（兩國全國人口總數為八十萬人）。意大利此種計劃，顯係對巴爾幹有所企圖，而以阿耳巴尼亞為軍事根據地。巴爾幹各國認為火藥庫已將爆裂歐洲和平不久卽被破壞，大戰已在目前。

我們一方面固然痛恨日意兩帝國主義者的甘為戎首，不惜冒大不韙而引起二次大戰。同時我們一方面也嘆惜國人對於禍在眉睫的現象，還不知道，絲毫不加自衛的準備。（性初）

市價漲落，現在生活日高，以銅元為單位，錫子以及寬永嘉慶道光康熙光緒等錢，概不用少見了。銀洋袁世凱中山幣為多，每元兌銅元二百九十枚，雙角兌四百六十文，單角絕市，二毛不太通用，進出須要貼水。五年來鈔票已有市，忽有黨券之徒，直以真假混用，致一度沒有市，今以中國銀行者為通市，其他銀行的鈔票，澀塞難行。洋價隨外地漲落而高跌。

在績溪登源裏，有一種籌，五角，一角，五分都有，名叫籌碼，籌為老板如式如記，光恆記，姥姥記，立玉記……等，在信用的區內，進出一律通用。

金銀比較外地高貴，金銀飾器，也是高價兌換，一般打飾器的，荷包門貴，進出鑪頭手工很高狠貴，況且鄉愚村婦二五可欺，故雖在窮鄉僻壤，他們也無雙角落不到。

一切貨物，土貨為宗，洋貨近年也甚銷了。店利三分左右。

米：每元糶一斗四升（徽斗有十七升為斗者），穀價二十二斤，糯（糯稻）每五斗售一元。

麥：每元糶二十斤，麥粉價十二斤，猪（飯猪）每三斗賣一元。

油：菜油，猪油，蔴油，煤油等，蔴油不常備，猪油每洋一斤十二兩，菜油三斤半，煤油（鷹牌帽牌）每箱二元八角，零賣瀧不價貴，不過三五個銅鈔可買點光夜，也是便利的。

鹽：每元得十二斤，浙鹽。

柴：生的五百斤售一元，乾柴則三百斤之譜。

豆：黃豆，靑豆，菉豆，蠶豆，苞蘿……等，隨米價而糶糴。

肉：猪肉，依殺，屠戶自肥者有之，每元三斤半，遇時節反兩忙兩種，銷貨很大。聽說長毛反亂之後，四個半錢一斤猪肉，的確，那時該有一二貫錢的人家，底以稱為財富。

其他養生的貨物，頗多物品，不能詳述，也毋庸贅談的必要與價值。

## 八　結論

匆匆草成，疏忽的地方想很多。至此，徽州是怎樣的徽州，我們雖不能如指掌般完全講出，但也可知其梗略了。擴大資本，開發實業，為徽州人民謀福利，是急得去實舉的事。就是平均地權，與耕者有其田，巳田者樂其業，國計民生，也實利賴牠哩。

徽州目下的山地田畝價，高貴不一，佃租者還租稅也是苛重，甚有與地主對割對收者。所以行政當局，宜速頒示土地政策，改良舊有制度，而以民生為原則，確一切生活困難的人民，得在青白旗下過公平的生活。

最後，三民主義信徒的同志們，調查國內各地的實業，人民生活的情形，這種偉大的使命，請大家共負起來，不對症下藥，革命是不關痛癢而盲目的。為國家社會計，為工農民眾自身之經濟生活的改造，我們更格外鼓起勇氣，不怕一切地從黨的行動去建設，實行三民主義，造找未來的新中國。

# 史料

## ▢意大利實業同盟大會

記者

據羅馬訊：「意大利法西斯蒂實業同盟，近在羅馬開第一次大會，現巳閉幕。此次大會為意大利產業史上初有之現象，除首相墨索里尼及其他政府要人列席之外、三百餘實業團體代表之齊集一堂，會員達於五千人之多。先由會長伯令氏致開會詞，力言該同盟自一九二六年意政府認可以來，有顯著之發展，並說明該同盟之組織足以維持意國之產業。次由首相墨索里尼訓話，其要旨略謂「資本階級與勞工階級應受政府之絕對支配，意國之產業政策，以撲滅勞資爭鬥為第一義。」査該同盟內容，地方團體有九十六，全國聯合機關有四十九，其中就企業分別，共有六萬六千五百六十七種，勞工之屬於該同盟者，達五十七萬人。但實際狀況，仍以資本階級為其中心，至此次大會通過之議案內容如左：

一、科學與產業之關係　意國天然資源與資本俱屬缺乏，應積極利用最新科學，增進產業之能率；

二、工業品之輸出，力圖獲得新市場，並積極獎勵輸出；

頗得可觀，很受當時人民的稱譽。迨民國告立後，學校風潮，他們就易名的易名，改良的改良，走上新教育的一途。但子曰詩云的私塾館，直到了現在，仍有不少的存在，一部分的人民反視新法一團糟，對成老學的教讀；說什麼規矩好，管理好，認幾個字實惠了。他們的譏嗤商學校的新法，教學生撒野，強說是遊戲，唸得不耐煩就哆哆蛇蛇地叫，反云是唱歌，坐得疲力了就跳跳，所謂體操；就是的嗎呢呀了哪喫，在他們也沒有之乎者也矣焉哉的那般來得實用。什麼白飯，白話，語言自語言，文字自文字，怎麼能言文混爲一致？孔聖人，孟夫子，也沒有這樣的倡言過，一部論語，一部孟子，以及四書五經，那裏有殺風景胡適流的白話的半句言詞？這一方面雖是徽州眼下的鄉村教育辦得太腐敗，但另一方面各縣教育局無取締的表示，讓一般冬烘老先生秉着舊有的在地方上的威勢而糊塗蟲般盤踞着。縣視學員也太土地灶君而賣情面的混賬東西了。

徽州的小學校，高級不過四十餘所，初級也只設着四百多只，學生數爲一九八〇〇人，中有女生二千餘人，距離徽州的學齡兒童的數目只夠半數。教育之不發達，已可概見，準此，普及教育，是刻不容緩了。徽州的全民，能讀書識字的人，其數僅有八萬，以外的居民，都是年長失學者，一般婦女，更目不識丁，提倡平民教育，實也是當前的急務。

在城市的小學，無論如何，總還談得上是教育，到底有着幾分顏色，講到鄉村可就混珠而黑漆一團了：一般教師，高級小學畢業生也有，前清出考過的秀才貢生也有，失敗的商人也有，世襲的書生也有，在這相形之下，可想他們的教育了：不是教師本位，就是書生本位，管理之適宜與否，訓育之如何，功課教讀得怎樣，他們絕對沒有加意過。至於兒童的心理，簡直夢裏也未認識，到底什麼一回事。即使現在施行黨化教育了，他們不過在原有的節目表上加上三民主義一門，對着書本直講講，其目的何在，他們曾沒有打量過，老實說，不明城隍廟地莫名其妙呢。對於教學縱不十分懈職，但也不過做一日和尚撞一日鐘般敷衍着。他們的企圖是吃飯，教育與國家社會的密切關係，可不管他的媽了。

可是話要說回來，目下徽州的鄉村教育之所以這樣，經濟上是一個大大的問題，沒有高價，當然請不到良善的教師，他們除了忙假年假，在酷熱的暑天，仍要站上講台去執教，但坐一年的冷板櫈的代價，修金僅有百元，或區區數十元，有的甚至吃自己的飯菜。這可使他們倒灶了。所以程度比較高明一點的，都向城市竄去，或高就於外地，一冷屋只讓蝙蝠居着」，這是情有可原的難怪他們呀。

改良教師待遇，實是良好的鄉村教育的先決問題。

小學教師雖不必如博士飽學一切，但至少普通的文字須要弄清楚，認定教育的新方針，而授兒童本位的教育才好。

徽州的中學校共有六所：省立二師，省立三中，省立第四女師，六邑中學，屯溪甲種商校，紫陽師範。成績最優良的推二師及三中，其他的地位在水平線上。學生一共四百之譜，都是徽屬六縣的學子，自革命軍安民徽州，搖動了政治，受多方面的影響，在青天白日旗幟下，省立的各校停辦了一年，公立的也請了鐵將軍去看丁半年門。今年二師三中拚合開課，改名稱爲二中，爲皖南中學區。但因經費與人選的問題，直到現在猶未得之要領而開學啊。

還有一所績溪縣立初中，醞釀了三年之久，才於今春勉強上課，這是不幸中之大幸；學生二十六人，男女同校，經費也有着落，本不成爲問題。豈知春假一過，教師們自相觸壁腳，叫化奪不得克食，你爭我奪，致有二位教師不情願回校，而學生只在窗下苦叫着：不爲教育而教育，國家社會而教育，不搶粉筆而奪飯碗，視學校如飯鍋，實不配站上教台去講學。

## 七　徽州最近經濟狀況

經濟之於民生，如水之於魚一般的關係。

在十年前的徽州，交易往來還是以錢文爲起位，因爲那時一文錢可以買許多賤價的零貨，銀洋銀角之下，有一種名錫子之幣當起十文，沒

## 四　英法海協文件公布

英法海軍協定，前經美國代爲宣布內容後，兩國間頗爲驚惶。法外長白里安聲稱：已勸英國迅速正式公布以緩和華盛頓之空氣；五日巴黎迴聲報且披露協議未締結前來往文件三通之摘要，第一件係英國六月二十八日來牒，略謂英國準備接受裁軍委員會法代表之非正式建議，僅對於裝置六吋口徑以上砲位之軍艦加以限制，據此則戰艦飛機運送艦萬噸以上巡艦潛艇皆將受限制，但須法政府准將此項建議正式提交裁軍籌備會，果爾，則英政府可不再反對法國所抱已經訓練的陸軍後備兵不受限制之見解云。第二件爲七月二十日法國覆文，略謂關於萬噸巡艦一層，應規定各國所應之最高噸數，各國應担任在公約期內不得建築超過其需要之一定噸，此條規程亦可適用於潛艇，惟潛艇須分爲六百噸以上與六百噸以下兩種，僅六百噸以上者應予以限制、此議請英國同意，美日法三國當可贊同，但若不然，）則英法應繼續作合，以期他種方法戰勝此困難云。第三件爲七月二十八日英國復文，略謂潛艇分攻守兩種，分別恐難正確，但爲融和起見，英國接受法國提議，此牒並詳載兩國所議定之限制辦法，該報幷謂：送交美日意政府者，亦即此辦法。美國務院接到此議後，曾詢有無其他條款，英法乃於九月最後一星期內將此往來文件三通之摘要送達美日意三國政府。日本海軍當局六日聲稱對於協定第二公文書第一項載總噸數之制限採均一主義，各地限制，超過現有勢力，日本當反對之。意國則爲討好英法起見，尚無表示。（性初）

## 外蒙俄患小史

記者

如何收撫外蒙，爲國民政府今後之一大問題，惟欲收折衝之效，須先明蘇俄在外蒙年來之侵略步驟，與經營方法。玆據去年由俄回國之張芳園氏所述，紀載如左，以供關心邊防者之參考。（記者）

宣統三年之冬，駐京俄使，以半私函致外部胡侍郎惟德，稱烏里雅蘇台將軍奎芳，被蒙人軟禁，如清廷願俄方調停，該政府亟當爲力等語，時袁總理內閣，以南正相持，勉允其請，是爲俄人干涉蒙事之始。

國會既開，陸子興（徵祥）以外交總長與俄使續議蒙約，俄使爲陸所騙，允不與聞蒙事，俄廷大怒，方責該使擅簽草約之非，吾國國會乃題斥參謀部朋比外交，竟將草約推翻，俄使大喜過望。延至民國四年，始重訂中俄蒙三方協約，其條件遠遜陸氏原約，當時日本方以二十一條迫我承認，故蒙事不得不棄就了結。

及俄國內亂，徐樹錚以虛華滅裂之術，取消外蒙獨立，其基本自不固，赤白俄軍前後入蒙，蒙人且戮華人以媚彼。張作霖自封蒙疆經略使頭銜，外交部屢電求救，而不之應，且阻其他軍隊入蒙，有案可稽，同時稱兵內向，蒙事乃淪於萬劫不復之域。越飛東來，外部乃以頭腦陳舊之劉鏡人當其衝，蹉跎既久，成效毫無，兩方思想如冰炭之不相謀，專望其能成立兩國之好。既而顧維鈞長外交，一方專以與顏惠慶王正廷爲難，爲獨攬大權之策，一方畏英使朱爾典如太上外交總長，仰其鼻息而不敢違，故俄約歷久而不得要領，蒙事遂聽蘇聯銳意經營而不復能過問。

喀拉罕來使之際，王儒堂雖較劉鏡人思想爲清，而其不諳蘇俄內情則一也。故所訂草約，適與忌者顧維鈞以可乘之隙，然訂俄約而不與奉天聯合，如巴黎會議南北協力故事，吳佩孚不足責，王氏乃亦見未及此，遂使俄人利用張吳之爭，外蒙主權變爲畫餅。

既而國人注意蒙事，報章對於駐蒙蘇俄軍隊攻擊尤力，喀拉汗遂宣言俄兵已撤盡，請中國派員接收，其侮弄我中國可謂無所不用其極，而政府竟受其侮，無可如何，擬以內爭方亟，不暇及此也。協定未成立之先，已派李家鏊爲駐俄代表，李自命爲俄國通，又因其姪李寶堂與喀拉汗有舊，遂賺得此席。其實李之頭腦陳舊，毫不異於劉鏡人，而虛驕之氣，自是之固，乃又過之。劉原一味拒絕，李則一味諂諛，觀其允將館員交與俄政府處置一事，其昏庸已可想見）此事因李寶堂爭而止）。況於蒙事更屬隔閡、蘇俄將唐努烏梁海收入版圖之時，正李與齊

總林交歟之日、不聞其有何辦法。又西比利亞都會，現移至新尼古拉城，設有政分會，蒙事皆由該會主辦，而李則以伊庫次克爲帝俄時代總督駐紮處，力主總領館設置於此，呼應不靈，每失事機。蘇聯之經營外蒙也，政治以布蒙政府主之，經濟軍事由西比利亞政分會主之，教育則由西比利亞所屬之伊爾庫次克大學分任之。

一、政治　布蒙政府者，首都在上烏金司克，以布里雅特人（前清割地與俄之土著蒙族）組織之布里雅特人雜居貝加爾湖沿岸，與伊爾庫克道，（前爲省今爲道），本不能畫分，亦無政治組織能力，蘇聯利其與外蒙有共同之哈爾略斯文字，故假造此共和國，除軍事委員乃布人一名外，餘重要官吏悉爲俄人，以遙執庫倫之政柄。外蒙以華兵虐殺蒙人之讐，甘心外向，屢逐華商，西比利亞科學會特刊言布蒙共和國，乃入蒙藏之政治關鍵。　一九二四年，外蒙已有蘇俄訓練黨員二千名，爲組織政府之用，蒙收府分、一、外交，二、軍事，三、內務，四、教育，五、財政，六、經濟六部。　國務總理車林多爾濟，通中文滿文，曾遊俄國室中供列甯像，外交長阿毛爾，通藏文，陸軍長哈丹把圖，曾遊俄國，得有俄勳章，其革命委員會會長及教育部長，皆布里雅特人。

全蒙以薩孟爲單位，（即一百五十帳棚），若干薩孟爲阿順，若干阿順爲愛麻克，如省制。

布與蒙語言雖不同，而哈爾，略斯文字皆可通用，俄人於上烏金司克設立專門學校，教授此文，俾一班不識字蒙人，漸與布里雅特人同化，預定一切書籍，均用此種文字編輯。

蘇俄邊防最嚴，凡外國人入境，而無俄領之證簽護照，必先監禁六個月，然後發落。　至出境時，則對外國人多方刁難，本國人男子非黨員幾於不能出境，女人出境護照費至少二百元，其已嫁華僑業經出籍者，近亦索費，（此爲最近之事，得之傳聞），如俄人之數，且從限制出境，獨於外蒙則出入自由，不需護照。例如伊爾庫次克大學教授拍特烈往烏梁海，不向領館簽證，領館向該地方官抗議，彼復文云，不入華境，及該教授回伊，正式報告一切，皆係烏梁海內情。又如伊埠天文台台長及其子弟門人，時時來往庫倫，亦向不領護照，實已無所謂國界也。（貨物出入俄蒙邊境，亦不經海關，自由貿易）。俄方設於蒙事機關如左。

一，東方協會蒙事部；
二，伊爾庫次克大學蒙務科；
三，布里雅特政府有蒙政分會；
四，西比利亞輿地學會蒙事股；
五，西比利亞商務局東蒙課又庫倫有分局；
六，伊爾庫次克天文台設分台於外蒙；
七，西比利亞貿易總局設分局於外蒙；
八，西比利亞皮毛公社設分社於外蒙；
九，伊爾庫次克學務局考驗入蒙教習；
十，遠東商務局設分局於庫倫，（一九二四）；
十一，伊庫航空局；
十二，庫倫及烏拉撒堆設俄航政局，（一九二四）。

俄方關於蒙事之考查：
甲，西比利亞蒙務討論會，一九二五；
乙，莫斯科蒙務討論會，一九二五；
丙，喀薩勾爾湖調查委員會，一九二五；
丁，拉稱提夫河調查委員會，一九二六；
戊，薩瑤特，烏梁附近人種名，調查委員會，一九二六；
己，密汨山農務調查會，一九二四，
庚，佛蘭瑟覺夫衞生調查會，一九二六，
辛，西比利亞政分會蒙務調查會，一九二六；
壬，道路調查會，一九二六；
癸，幣制調查委員會，一九二六；

布里雅特政府略自民云？蒙古政治，悉仿遠東制度，庫倫及各村皆

則本地各村都有，工價二角，如是紅喜，縣加一倍，摸飯也是類此計付。

再講到輿夫，是湖北紹興等處人，他們到處安家，抬轎要打嗎啡針，長途每里四分，短路稍貴一點、夜火飯錢，都需坐轎人一筆算。還有撐船的艄公，除本地人外，有溫台州人，也有遂安義烏湻安等處人，生活倒很安適順利

春天的到來，養蠶之事，是女流輩去飼料，這是必補上的一句重要話。

徽州人民的生活，是安居樂業，在眼下，只要你去做，不怕沒有太平飯吃。　最後還有一件可榮耀的事，年來土匪絕跡徽州，在歲尾年關，間有不良之徒盜竊，但「百年難遇一朝春」

## 五　徽州的迷信之一般

中國是半佛國，無一處不有寺菴廟觀的設立，佛像神明是司空見慣的，三尺孩提也能唸出老爺保護，菩薩降福的呵。

徽州也有寺，有庵，有觀，又有廟，呵，廟是最多最多的，圍眼都是三面牆兩落簷的大大小小的廟。　神像有彫花匠刻成的，有漆匠泥塑的，同一名身的菩薩的相貌，完全一模一樣，他們這種描模做製的才能，可惜用得太無價值了。　然而他們自有他們的目的，反正我們視爲蹊蹺而饒趣的，他們是認爲有意識的一樣。

徽州最震名的山寺，第一是休甯祁雲山，第二是歙縣的小南海普陀山，海年逢七月三十日，香客接踵，香火彌殷，非常熱鬧盛況，是[illegible]人上太平府進香大九華迴龍的門前的杜香。　在七月七，靈山也很鬧勝，拜佛順看陰間的鬼點燈。　全徽大小寺宇，菴舍，及道士觀，不下十打之數，入空門的總有千人。　至於廟如：土地廟，福德堂，財神廟，五像廟，關帝廟，社稷廟，靈官廟，周王廟，……不論大小村莊，鄉頭村尾，都可飽我們的眼福，好似有牠們才算是一個鄉落。　一年的正月半，二月二，三月三，四月八，六月十九，七月半，重陽節，十月半，十二月過年大節，在平日還有求子求財求福而許心還願的，更不知有多少，人民消耗財力於這上面爲最多。當然，菩薩保護，神明降福，明去睜來，他們以爲：（參見拙作我國寺庵廟觀的處置論）

在青白旗下，有害無益的寺庵廟觀，應與以無遺的毀滅，這是負革命的青年的使命。　你想，不事生產，反有飯吃，有錢使用，而不耐煩地念念經，捏詞惑衆，以神迷人，是如何令人髮怒的椿事。　不驅他們歸俗去生產，迷信是一日不得袪除。　必也與我們一樣的事勞，爲社會造福利。　和尚配尼姑，隱婆許道士，也要他們同凡過人的生活，而走上愛的生路。　寺庵廟觀，改爲公用之所，其置下的產業，移交地方上辦公益事業，要之有益於社會，拿去任何用都可。

在徽州府城裏，有一所基督教堂，十字見天，禮拜鐘聲徹徽州，這我們實在想不到。　外人以政治經濟上襲中國眼見不收效，就以文化侵略，在打倒帝國主義的行動下，我們應以全力推翻牠。　不然，殺人不用刀，不見血，國性迷醉，國家的根本早已滅亡了。

什麼正身修法的同善社，在城市或稍大的鄉村，也可見到牠的牌挂，禪坐靜想，說是有益於身體，正身修法，希望來世仍舊變個人形去出世，真是五花八門，陸離光怪。

還有按年次的勝會，如花朝，天花會，三元會，善會，觀音會……，把可愛的時力白白地使過去，實在可惜又可笑。

袪除迷信的方法：第一把迷信物，快快剷除；第二根本治標之計，是擴充通俗教育，讀書明理，那種不合情理的無稽之談，豈肯相信，將極淺顯的科學輸到人民的腦子裏去，自然可以把愚妄的思想，驅逐得無影無踪了。

## 六　徽州底教育

社會進化與否，以教育發達不發達而定。

民國以來，徽州才成立學校。　紀元前在村野裏，滿是子曰店。有幾所程度高深者如東山書院，紫陽學院，鄒山書塾，思誠學堂等等，

## 四 徽州人民生活的正面談

城市的門樓式生活，不在話下。

徽州在外地的人口，約有十萬，散於京津滬蘇杭蕪甯漢……等處，就是小小的市鎮，不很熱鬧的碼頭，也見得到徽州人的足跡。最顯的怕就是墨莊，茶號典業，在上海蘇州漢口各地方，徽菜館却也不少道是成行的工作所，就是說外出的徽州人大半是在這種店裏捧着飯碗的。但在學界，工廠裏，以及三百六十行，也有徽州人生活着，不過沒有築一保壘成了幫區罷了。

他們有的大發財了，或離祖成家立業所在地，或在徽州造屋置產，預備老年回去安息。有的知做夠吃，也不過養活一家父母女子。有的四海漂零，甘受遊泊之苦，生活不定，就是南北東西任去來的飄仙，爲後來生活打算的人，已失了「做」人的字了。

除了這十餘萬在外的人，剩有四十餘萬在本地的居民，外處佬有萬把，在城市經商的，合數計算，也有八萬之譜，老少不能操作的有五萬，還除了治家政料理菜園地的婦女有六七萬，精悍事務而生利的人民只在二十萬光景。

在內地的城市的經商者，他們生活的方式是在算盤上賬簿上企圖着，且是簡直而單純的。衰老的人，守家與送饋是本能，旁的事情他們不中用了。襁褓的在襁褓，兒時的在兒時，童年的進學校讀書，或隨父兄上田野練習作事。婦女們從姑順夫，料理家中的瑣事，每日做三頓飯，養大饑細，補衣縫裳，摸摸菜園，芸芸地草，至於家中收入敷出與否，她們是不相干的了：「有柴燒火，無柴請坐」，除了是當家的主婆，然家庭經濟的責任，終於歸男子負担的。但也有許多知勤務實的婦女，她們對於可能做的事都發很地去做。

鄉村農民的生活是；在春場裏的正二月，砍灰草柴，顧砲匠上料壟去炸大理石，挑來裝灶燒灰，拿去肥田之用。麥穗黃熟，就刈收而蒔秧，這是五月芒種，算一年中最忙時節，早起摸夜，却勤苦地工作，田地多的有長工，或臨時雇着短工，或你我他互相換工夫，幫來助去，以期早日下種，而入時令。安苗之後，割艸的割艸，下糞的下糞，推灰的推灰，芸艸的芸艸：日夜去田中看看水，假使天久不雨，他們更時時刻刻在田野，引水灌溉，連睡交都不能了。這是每家一年中的糧食，天時不遂而旱荒或水災，那是顛倒平安的樂居，一切都恐怖了。園地上的乾糧，如豆，粟，高粱……也是他們種植料理。到了七八月間，五谷豐登，他們都在秋收，比春忙徐緩着，好好地把野外的五谷羅收到家中，晒日貯藏起來。待麥種後，冬日來到，麥艸男女同鋤，這是他們安息的一季了，大地呈安定的現象。

農工價每日二角二，在芒種二角半，婦女童男，半價給付。這是不一定的，隨生活程度的高下而定。

在冬日他們砍柴賣，有的去製磚瓦缸罐燒窰，有的下水去編松板筏杉木筏竹筏放出徽州界，這是很好的行當，在順水時候，每日可掙得一元二元不等的工資。窰匠每日也有半元左右的進入。有的在家編艸鞋或遊息，有的趕賭，——作爲雖有區別，但他們除了雨天總不讓日脚輕易地過去。

還有種山的，在茶筍市時節最忙：摘茶做茶，拔筍烘筍，担出山去賣，這是他們一年裏的現錢收款；過了茶市筍場，接着種玉蜀黍，及其他的乾糧；六月芸草，深秋收羅，冬日砍柴，或伐松杉，以增收入。正二月間鋤茶柯，扦種樹木，及刈山場上的野草。只要有幾毛的山地，耐勞地作息着，誰都不會餓死，且是安居樂業：「脚踏爐炭火，手担苞蘿粿，一口茶，一口粿，雖在深山裏，黃帝不及我」，我們見到這首山歌，就可知道他們的勞働是愉快的，所以人生是美化。

種山的也種田，種田的也種山，有山沒田或有田無山的也有，不過在力可顧到的，他們總望要加多的出息。

此外類工做手藝的，如石匠，泥水匠，大小木匠，桶匠，鋸匠，鐵匠，銅錫匠，銀匠，竹匠，針匠，烟匠……都是出師的正業，四季寅卯地工作；在農忙時，他們常去人家做點日頭的短工。針匠歙縣人多，銅匠，錫匠，鐵匠，鋸匠，大都是安慶泗安太平等處人，其他的匠人，

---

已用選舉制，政治組織及經濟組織，皆由布里雅特政府統轄之。

蒙政府領土重行劃分後，凡村鎮地名，從前以王公姓稱者，今皆改新名。

凡俄國公私報章，俱昌言不諱，以爲華人在蒙根深蒂固，從前蒙人與俄及西洋人交易，必用華人爲介紹，今必一次擴淸，排除華人勢力，而以俄代之。

（二）經濟 新西比利亞工商司長邁司基言，西比利亞需要牲畜至多，本地所有者只足牛乳黃油之用，外蒙每年可供俄用牲畜五萬二千頭以充肉類之需。貿易總局言，與蒙交易最爲有利，俄所需生貨至多，皆可於蒙取之。經濟指導者，屢於報章宣言，勸蒙務人員取緩進主義，勿致蒙人反動。其辦法，略可分述如左：

（甲）統一金融 一九二四年，俄財政部貨與蒙政府資本（合資計一千四百七十萬元）開設銀行，二十五年劃一幣制，由蒙政府銀行發行紙幣，名圖虎力克，總額一千五百萬，用金兌換制，所有從前通用一初貨幣，概行禁止使用。一九二六年十二月九日，慶祝圖虎力克週年紀念，俄代表與蒙政府協致祝詞，稱成績甚佳。

（乙）壟斷貿易 俄助資本使蒙設國家貿易局，完全受蘇俄商務委員之指揮，其宗旨以驅逐華商爲第一事。據俄半官報載，俄人商務，二年內增加百分之六十，而華商大退化，一九二四年華商大者九家，每年貿易四十萬，中等二十，年十五萬，小商五十，年三萬，最小者，不計，庫倫稅局估計華商營業共約七百萬，二年之內，幾全消滅。蓋因一、蒙人欠華商債務，一概被政府取消，二、華產貨品來源斷絕，三、蒙政府增加稅額，四、蒙協作社盛行，五、入口貨由俄國包辦。協作社情形，據東方會一九二六年報告云：一九一九年俄中央協作社，始派委員會赴蒙籌辦此事，一九二五年華商現款尙占百分之七十一，自一九二一年協作社成立，二十五年巳由財政部勸款一白萬，兩社員用俄人二百七十名掌重要職務，而蒙人不過二百二十名，因蒙人愉竊成性，不知公益也。中央協作社爲政府最要機關，全數生貨，均須交入協作社，以代捐稅，支部凡二十三，分部八十二，散布庫倫科布多烏拉撒堆等處。

遠東貿易分局，設在庫倫，所有蒙地出產，集中於協作社，然後由該局輸出之，除英美運一部至張家口外，餘均運輸至俄，以羊毛皮革牲畜灰鼠爲大宗，均由國家專賣。否則亦必規定價格，而蒙人所需之鐵麵糖紙織物石油，皆有俄運入中國，茶亦概由俄人採辦，轉運入蒙銷售。

遠東會宣言，本會專爲調查蒙事而設，外蒙設有蒙古會，不惟與遠東會聯絡，且受遠東會指揮，每年以科學專家組織委員會，以調查地質植物爲名，實行調查商務，並云美國入蒙考古隊，其實係調查商務，今俄必乘中國內亂之際，盡逐華商，而以俄商代之，但據由蒙歸者密告，蒙人需要熟貨，以紡織品爲最要，而中國褡褳布，於蒙人最爲適宜，蒙人衣之巳敝而不肯棄，俄人布疋，蒙人極不歡迎，然被國家強迫購買，怨聲載道。

（三）稅關 一九二十五年，庫倫東西分關及分局二十七處，共徵場一百二十九萬餘元，一九二六年，蒙出口貨值一千又四十萬，進口貨值七百萬。

（四）農業 俄人以開發蒙地要在農業，蒙農只知効法華人，且斉腴之地，盡屬廟產，農人僅場瘠地耕種。自一九二四年，始由俄人指導由政府貨與農人資本，並特派人監理農作，更設模範場，以示農衆。所種以小麥大麥小米爲多，而蒙俗仍以畜牧爲重。大約稍富每家有馬二十四，駱駝十，牛七十，羊二百，山羊三十，其無駝者，則有馬百五十，羊三百；中戶無駝，馬十至六十，牛四十，羊不過百，貧戶馬二牛三，羊十，山羊十五。但既不知收畜乾草，又不知防疫，故常有百分二十之損失。

（五）氣候測驗 俄以蒙人不知氣候測驗，故禾稼牲畜，時受損失，因由伊爾庫次克天文台，分設觀測所八處；於（一）庫倫（二）烏達

(三)烏拉撒堆(四)科布多(五)哈特賓爾(六)萬根(七)藏下驛(八)三貝子，並以伊天文台長舍司特柯維亦之次子經理其事，而以每日氣象報告於總臺。

(六)交通機關。 從前蒙人以交通較便之故，好運貨至張家口，今擬變更其習慣，非速籌便利不可，一九二六年俄定計修築入藏鐵路，其調查報告云。西比利亞多由，一入蒙境北邊，即平坦易行，要路有二，其『一』爲同喀，自伊爾庫次克東至苦魯圖克東站，經同喀至蒙邊喀薩告爾，以達烏拉撒堆，最爲有利，因烏拉撒堆乃蒙古舊都，沿途皆牲畜聚集之處也，但山路崎嶇，河流叉多，工程較大；其『二』爲由上烏金司克至恰克圖，即今日通行孔道也，工程師各執其是，爭論不已。 吾國使領館又屢次抗議，迄未開工。

其次爲航路，悉楞噶河乃葉尼賽河之上源，一九一〇年俄人已試航，中國反對而止，現在中國失其勢力，遂專由俄方儘量利用，一九二三年起再試航行，遂製成詳細地圖，一九二六年七月，又經委員會詳勘，並利用相連小河轉運木料，

其次爲航空，一九二六年七月由伊爾庫次克開始飛行郵政，並往庫倫遞送包裹，領館迭次抗議，復文皆極閃爍，復改變計畫，修築通入新疆鐵路，此事遂即中止。然庫倫飛行場，仍有俄人包立索夫爲教師，訓練蒙人飛行，並擬在科布多及敖汗增設二站。

(七)軍事。 俄人於此向守祕密，惟知庫倫已由俄方設立陸軍軍官學校，用俄人爲教練官，每次赤塔及伊爾庫次克與新西比利亞，凡有軍官會議，必有外蒙軍事代表加入，代表之名，亦時見各報不爲諱也。

(八)教育。 外蒙政府教育部長巴葛汗，即布里雅特人此爲俄蒙一氣之關鍵，其副長曾至伊爾庫次克大學演說云，外蒙已有大學一，專門學校數處，中學七，黨部二，陸軍二，西式小學百餘所，皆用蒙文教教授。一九二六年工權報載，蒙人聘請俄人教授社會學算學，月修二百元，願充者須赴伊爾庫次克教育局攷驗，蒙人已用蒙文翻譯科學書籍，博物院天文台閱書處閱報處次第成立。 俱用俄政府所助儀器。 貧民教育，衣食官給。 惟紙筆墨以價廉之故，暫用華貨。 一九二七年開辦藝徒學校，並組織國家戲園，以爲通俗教育一切教育經費之不足，均由俄國助給。

伊爾庫次克大學，爲外蒙留學生，特開專班，補習俄文，然後再分往各學校，一九二六年庫倫已選優等學生五十人，赴俄留學。

伊大學原有華文班，現已停辦，改設蒙文班。 其外交科學生，兼須兼習蒙文，工權報云，得此始可排斥華人在蒙勢力，

伊埠衛生局，派委員團十五人，赴蒙調查衛生，佛蘭瑟魔夫云，設醫院自西蒙始，並助外蒙以內外科醫生代爲計畫醫政。 現因蒙人已入彀中，而築路一層，遲遲未進行者，蓋以暫時避免與日本之衝突。 故自一九二七年始視綫轉於新疆，其由斜米抵新邊之鐵路，一方動工築路，一方派員至歐洲調查最新工作方法，以期爲完善之鐵路。

一九二七年初春，即已離俄，以後動作，不得其詳。 (完)

## 萊因撤兵與賠款問題

張伯箴

在帝國主義者利益互相矛盾的今日，是不斷有糾紛的問題發生，這些糾紛問題，除了彼此以武力相見外，是沒有別的方法能夠解決的。上次凱洛格非戰公約的簽訂，在一班做和平迷夢的人，以爲今後國際間可以相安無事，而不知正因有此約的簽訂，反而緊張了國際間的惡感。我們只要根據非戰公約簽訂後，國際間相繼發生的衝突事實中，就可看得非常明顯。 最近所謂萊因撤兵問題，便是這一種衝突事實的表現，我們決不要以爲這種事實，是在趨進國際的和平，其實是使國際間的關係，更趨於惡化。

本來萊因撤兵，在洛加諾條約協定時，德外長斯屈來斯曼氏曾向法外長白里安提出要求過，但是終沒有使德國達到目的，因此使那積極圖恢復強大的德意志，是日夜不安於枕席了。上次非戰公約的簽訂，又是

有。 反之，那時貧苦的人，也比現勢更多了。

講到禮教，六十年前不去說吧，且說近十年來的禮教，是十分的嚴厲、男女莫說同行，就是說一二句不關風化的閒話，已是難能的事了：男治外，女治內，賢母良妻，三從四德，夫唱婦隨，所以嫁雞隨雞、嫁狗跟狗，孝順丈夫、服事翁姑，是第一的要德。 父母之命，唯命是聽，家有上下倫次，外有來往禮節，神明要敬，祖先要拜，一切以周禮來行事，不若是者，就給人誹謗，輕視，說你不懂事，沒有孝敬的本能。

現在，可鬆懈一點了、已有人在舊禮教的面前翻斛斗了。 打破禮教，男女平等，一切的一切都給我們以自由，也已有人在道學先生的身前這樣的高呼了。 數年後，男女授受可親，想是當然的事；除盡舊禮教，而過自由的人的生活，也是可望的事了。

## 三　徽州之出產物

一個地方，不是荒墟草芥，無論如何，所出產物，總是很多很多。這徽州有高山，有平地；又有水道，出產之品，不必說，是很豐富、當不是矜持的話，不信，請讓我分類述其梗概，一般研究實業問題者，以此爲可參考的料罷。

一，植物類：可分樹木，五穀，菜蔬，鮮果諸類來說，這是爲讀者們清目起見。

A樹木：松，杉，柏竹，……他如硬質的樹木也很多，每年伐倒腐生香菌，或燒成炭，運往外地去售，簍裝爲數二〇〇．〇〇〇，香菌可出五百担上松扳，杉木，壽板，竹……每年運銷外地銀數四五〇．〇〇〇，在六年前比現在增一倍，(九〇〇．〇〇〇)因那時在開山伐起如今伐將殆盡，除衆山坟山仍青翠翠外，童山觸目皆是。伐有不栽，怎對得起祖先種植的苦汗？設若長此以往，將來人時地利必因之發生變化問題，一森林是有利於一切的。」 伐木成板公司有江宏益，大輿，益隆，祥孚，程茂楷……等。

B五穀：穀，麥，高粱，豆，粟，玉蜀黍，菜籽，……六縣平均，足供全數人民食用。 豆粟，玉蜀黍，麥粉：大都是補充的食料。

C蔬菜：青菜，菠菜，筍，莧菜，豐菜扁莢，南瓜，冬瓜，角豆，刀豆，野菌，山蘋，蘿蔔，葱，蒜，芋艿；都是種自吃，在城市有担賣，價賤，化幾百文，就可購得滿籃而歸。

D菓類：梅，桃，李，杏，橘，柿，棗，梨，橙枇杷，西瓜葡萄石榴：梨橘，要以黃山的白雲梨，廿口的橘，最爲甘美，乾柿，蜜棗，是徽州的特產，外地的南貨號，與水菓行，我們可以出貲買到，其味是很佳的。 此外還有很多很多的野果啦，如莓，秤錘，山楂，扁榫，木檳，烏飯，洋桃，櫻桃，櫟果，油櫻：都是美麗而香甜的。 在成熟的時節我們可去山上尋摘食之；沒有肩賣，城中的水菓攤也見不到，然在村野的路亭的小販上，可買得少許賞賞滋味。

其他如茶，繭絲，藥材，筍乾……都是徽州的富有，而且如徽墨一樣的出名。

二鑛物類：雖有金銀鐵煤等礦，但因資本之缺乏，交通不便利，致日長月久深埋於地下，不供社會之受用，可恨又可惜。 就是鐵鑠石，玉白石……他因運送之艱難，不能與甯波之銷行於各處。 光小黃沙以也可供一所造玻璃廠的材料。只大理石，人民用火藥炸製，燒成灰，，肥田地，而長農作物，這已是多年代的發明了。

三動物類：豬，雞，鴨，羊，牛，……羊肉是不宰賣，給人家祭祀的。 牛在中秋節後，就有人私自宰殺，價每五斤一元左右。 豬則寓徽不禁，任人養殺，大抵五人以上的家庭，必飼豬一頭，大而換油鹽除店賬，每担需三十元，城市比鄉村裏高貴，進出佣去三五斤，這是奸商的手腕，也就是做生意的過門。 鷄鴨隨豬肉價，鷄蛋鴨蛋在鄉村很便宜，除人客來去喜慶好日外、絕對不買不賣，生而自食而已。

四水產類：魚，鰡，鰻，鱉蝦，螺……城市有魚蝦賣，鄉村裏是要自己去網捉烹食。

徽州在外負盛名的宗物，如：徽墨，祁門的紅茶，婺源的壽木，黃山的藥材，這是一斑人所認的。

離外地離，到處都可立業成家，「無徽不成鎮」，起見徽州人無處不到了。東南西北的通都大邑，市鎮碼頭上的商人，誰都知道徽州人，「徽州人徽老大」，現在却由尊稱轉辱視，給人家罵「徽駱駝」了。

本處著名出產：徽墨，祁門的紅茶，績溪太嶂的雲霧茶，歙縣黃山的白雪梨，婺源的血木壽板，黟縣和休甯的松竹及其他，都是行銷外地的產物。總之，徽州是富饒沃肥之地，金礦，銀礦，煤礦，都有，「太嶂降九轉十八缸」。惟因寶藏於地層下，無力開發，致人民白手相望，實是一件憾事。外如鐵礦石，玉白石，磁石，比甯波美好而產大；大理石，玻璃沙，也很富多，足供建築的好材料。

商埠如屯溪，徽州府城，深渡，都是水道直達的地方，電報快信可達屯溪深渡。屯溪埠新安江，水至浙江桐廬，由錢塘江入海；深渡埠富春江，至桐廬與新安江匯合，亦由錢塘江入海洋。陸道也四通八達，「家家門口通南京」，不過不坐轎子，非借用十一號汽（自）車則不行。將來蕪屯（由蕪湖到屯溪）鐵路築成通車，屯昌（杭州至餘杭至臨安至昌化而由昌化到屯溪）長途汽車一通，則徽州之陸通水利，與民生問題不無有補也。老實說，徽州人就有出頭的月子了。

至於古蹟名勝，尤所不少：黃山深淵，白嶽巍峨，祁雲雅致，南海孤立，遙遙峭璧，太嶂崚崎……實在書不勝載，一句話，徽州又是山秀的地方。去年滬上某影片公司，攝去徽州攝山景，後因資本不濟事遂未果。「遊入黃山不顧返」，還可見其一班了。

徽州歷朝下來，人才輩出，也不淪於他處，這個，自有考古家胡適等去用功夫，宣告社會，恕我不能說了。

## 二　徽州之今昔觀

一般人以為眼下的徽州人向外跑，是為人口衆多，在故鄉不能自食其力，不得不外出求生，鱗覽鴻濁，這是實在的說話。語人口衆多，却不是言中之詞：長毛反前，全徽人口就糠有百萬以上，以今日六十萬比較，合前是五分之三，那時的人民已不知足了，到東到西經營商業，離井背鄉南北謀生，「無徽不成鎮」是當時鐵下的光景。的確，在中國的都會市鎮，稍大一點的水碼頭，無不有新安會館的設立，會寿核的人，這可處處見到，來證明我話之確鑿，也可知道徽州人真個是不知足的。所以徽州人祇向外地走，我們曉得是為了不知足的內心要求。本知足，是好的現象，不知足社會才進化，科學始可與甚昌明發達。

從績溪到徽州城的路上，有不多荒廢的基地，坍倒的破屋牆，如新管，排頭，都是從前興盛的村落，於今一振不能，仍是破磚碎瓦一片。想當日髮匪焚刦如此殺利害，人民所受的痛苦也是不堪設想的吧！在當時有許多小的村莊，大都被殺人放火的長毛滅沒了，現在能復舊十分之八的鄉舍，為數很少。總而言之，今日徽州的人煙屋舍，與洪楊亂前只有百分之六十。

從前徽州高山要種田，這就是說，昔日徽州的農業很發達，高太的山上，遍是陰森森的樹林，低平的小山，畦得一塊塊的粮地，田園絕沒有荒蕪的一角，這在績溪的大坑口，造石川，太嶂降，遙遙岩……等處，我們一見就知道昔日的徽人，不但努力出外掙錢，即為家為生的也是多麼發很的做呵。

在那時人民的生活程度，比現在還高，米每貫錢只買得幾升，一切的貨物的賣價，都比目下高貴些。現在生活叫困的人，一定想念當時的人民不知是怎樣的過活。且賭風比如今盛行，什麼花銅古，（花會），人民迷醉其中，裙褲都輸掉了。所以典當買押，到處開設着，為了花銅古，他們都大發財了。自髮匪亂後，人屋殿得寥寥，一切忽而賤落了。有田無人種，每串錢可買得一担挑的白米、生活低下來，幾文錢就可飽日。現在的典當押，只開設在城市裏，生意自然沒有從前的雲集。

如今在某地下，古墳角下，時時掘現窖藏：什麼金條，金葉，元寶，金珠，鷹洋，古玩……這些想是洪楊亂時的先人的藏保，不惜類給長毛掠去，常用器具藏給後世人，可見從前的人們比今人還發奮自立，當

然德國一個提出要求的時機，所以德總理穆勒博士便於公約簽訂後就與法外長白里安又提出這個問題來討論，可是白里安又答覆不得要領，只說「此問題不獨與法國有關，目亦關係英意比三國，故未得該三國同意前，談判似屬無益」一類的話，（據本月五日路透社電）如是德國又於失望之餘，乃改於第九次國際聯盟會議開會時，再行提出。據近日報紙上所傳的訊息，德，英，法，意，比，日六國正在日內瓦協商這個問題，協商的結果，說是：「關於萊因撤兵之辦法，規定此事正式談判之開始，承認由六國指派專家，完全的與最後的解決賠款之必要，並規定證實與調和委員會之設立，以辦理解除軍備的區域事。（據十六日路透電）這樣看來，則德國又完全是歸於失敗，因為這種解決的辦法，全然空汎已極，撤兵的希望，只好又是夢想想罷了。

這次德國所以提出撤兵的要求，原是根據牠能履行洛加諾條約上規定的所謂保安公約與武裝的解除，並且又因牠前已加入了國際聯盟，現在又加入了非戰公約，則此後牠想圖報復的心思，似乎由此也足以證明不得再有。因此德國就對於撤退萊因駐兵的要求，便表示一種光明正大，理直氣壯的提出來了。然則德國既根據這些理由提了出來，事前是不是推測到決得不會得着結果呢？這簡直可以武斷的說，是早已窺見了的。牠不過在表面上是根據這些理由，實際上却別有所恃。此不獨德國自己非常明白，就是英法等國又何嘗不是知道？所以他們便一面在口頭上答應撤退駐兵，故一方面又提出賠款問題來唐塞。其實他們何嘗願意撤兵？如果眞答應把駐兵全撤，那就等於英法。尤其是法國對於自己竪樹一個勁敵，而阻撓自己的發展。所謂為賠款問題，不過是尤其小焉者耳！

我們既知道德國對於還來提出撤兵的要求，事實上是別有所恃，到底牠所恃的是誰？不用問，一面是所謂社會主義的國家——蘇聯，一面就是擁有雄厚的經濟力的大美國。這是盡人皆知，無可諱言的。至蘇聯所以願助德國，完全是根於兩方的利害關係，因蘇聯自一九一七年十月革命後努力於建設的結果，基礎是已經穩固起來，因為牠的基礎穩固，就是英法兩國圖奪歐洲霸權的一個極大的障礙，故他們無日不是在設法圖傾蘇聯的政權；同時蘇聯因為要使全國工業化，又不能不賴德國的機器產生工具。德國則因歐戰告敗，不但國內經濟完全破產，而且又不堪英法等國之武力的壓迫；又因圖事恢復，有不得不賴蘇聯原料上的供應，所以他們一面在國際政治上是不得不彼此聯絡，一面在經濟上又不得不互相幫助。至於美國則很明顯的是基於自己的利益，而來贊助德國的。因為牠自從把杜威斯計畫拿到德國施行後，德國國內經濟的恐慌，也就漸漸穩定起來，而且再進於要恢復舊觀。不過要達到恢復舊觀的地步，就不能不賴有天然的財富，因此萊因河左岸和魯爾流域的豐富之區，決不能容人佔領，而阻礙牠的發展。但是我們在這裏却要知道，現在德國急於圖謀恢復，意義是有點兩樣，與其說是德國急於圖事恢復，不如說是美國急於要德國圖事恢復。因為德國恢復起來，牠就想那施用於德國的杜威斯計劃，再進而普遍歐洲，使全歐都變為杜威斯計劃化，而來操縱全洲的經濟權。這樣，則英法雖有雄厚的軍備，將也敵不過她的經濟的壓力，而不得不來屈服於她之下了。我們看到這兩個力量雖各有用心的不同，但德國却可用來作要求英法等國駐軍的撤退；要求雖不能達到目的，然也可以顯示顯示兩方面的勢力如何？這裏我們也就看到了萊因撤兵是決不可能，而所謂非戰與世界和平的說話也就根發生動搖，而不足信了！

現在我們再來看法英等國本身對於撤兵的實際利害怎樣？前所謂意，比兩國，不過都是陪襯，可以不講，而最不能放鬆的却是法國，其次才是英國。法國是大戰期中損失最大的國家，後雖根據杜威斯所定的計劃，在名義上能夠得到德國賠款項下全部百分之五十二，但實際上却眞不夠萊因方面駐軍軍費的開支。可是法國始終還是要來設法堅持，雖然大戰後全國金融恐慌得利害，法郎的價格缺到不能再缺的地步，而對於駐紮萊因的軍費還是拼命地擴張。法國的這種政策，無非是一方面怕德國將來再圖報復，故意要把德國置於絕地；另一方面是因法國問來把萊因河看做她的天然國境，但不幸萊因的左岸地域住民仍屬德國

，勢不能不併於法國統治之下，再加以無天然的障壁，可恃以防德國的侵犯，所以法國終難放心國境的安全，也不得不在那裏駐以重兵，故祇好託辭說是怕德國不履行賠款的義務，而來駐以重兵的。 當時這種政策在法國國內雖遭一部分人的反對，究竟還算有了功效。 因爲法國自大戰後把羅林的鐵與魯爾的煤兩大天然財富奪了過來，一面在萊因河岸又駐有重兵以作保障，如是戰後的法國，就驟然興盛起來，漸漸財實充足，金融也穩定了起來。 所以前主持這種政策最力的普恩賚內閣，又於今年四月間的選舉得了勝利了。 他的勝利，就是以前的政策不至有所改變，他的政策不變，就是萊因撤兵，終於難以實現了。

其次，就再來談到英國。 英國對於法國的這種政策，向是取一種疑慮的態度，因爲她知道法國的這種政策實現，就是法國新帝國主義的實現，恐慌將來英國工業不僅不能與法國競爭，而且經濟上反將成爲法國的隸屬國的地位，而失了獨霸歐洲的權力，所以英國對於萊因撤兵，就有兩種相互矛盾的見地：如果是不贊助撤兵，就是給了法國一個大的恩惠，而有礙於自己在歐洲的獨霸；如果是贊助，那就不免是給德國一個復興的機會，而失掉法國暫時對她的同情，使她在歐洲將成了一個孤立的形勢。且自大戰後，德國又是英貨的一個銷售場，假使德國復興，那就是自巳去關閉自己的個市場雖然能得到一部分賠款，也可以說是得不償失，因此使英國有些舉步維艱，左右兩難。不過以我們的觀察，與事實上的證明，英國目目前是不會有反於法國的行動，因爲現在國際形勢較前緊張，她何必還來再樹敵人？就是英法間也有不少的矛盾地方，立有世仇，也不能不暫來容忍一下。最近傳遍一時的英法海軍協定，也就是英法暫時聯合一致極具體的表現，故德國這次來要求萊因撤兵，不但不能得法國的允諾，且得不到英國的贊助，也是必然的結果啊？

從上面分析的幾點看來，則萊因撤兵，是萬無可能。所謂要撤退駐兵，先要解決賠款，不過是用來唐塞德國的要求一種口吻，其實賠款並不是他們的目的，（自然也不是說他們不在意）他們的目的，很顯明是在箝制德國不能再起罷了。現在德國雖巳一面也履行了解除武裝而德國內部却還埋伏了很大的實力。這一點也是法外長白里安在國際聯盟議會上所發表關於裁軍之演說中，曾經吐露過了的，他說：「德國巳解除軍備，但未完全，國家與人民如日耳曼者、決不能完全解除武裝。德國有陸軍十萬人，皆以軍官與下級將士組成，而在陸軍之後者，有大戰中曾表示愛國熱忱，而在今後十年中猶能入伍之後備兵；且德國有大機械力與生產力，就工業上立場點而言，德國可謂平時軍實充備，如此國家，欲謂其難以供給戰具，豈可得乎？」（據九月十日日內瓦路透電）如此則今後撤兵的期望也足以證明不能達到，期望旣不能達，則糾紛問題也就要愈出愈多，因爲這個問題，不僅是德國與法英等國間的問題，而且是一個國際問題了。這次德國爲要求失敗，國內大肆，據世界新聞社柏林電訊云：「德國此次向聯盟要求萊因撤兵，其態度似甚堅決，萊因撤兵爲德社會民主黨外交政策之中心要件，而國權黨及其他各保守派政黨對此特別監視，此項外交之成敗，與社會民主黨之命運有直接關係，故社會民主黨業巳表示，如果聯盟不允萊因撤兵要求，立即脫退聯盟。至法國方面各派一致抨擊德國要求之無理，向來擁護德國社會民主黨之一般左傾派，亦不贊成德方要求，主張爲解決戰債及賠償問題計，應有武裝的保障，此項問題或即致德法關係破裂，亦未可知。」就是以我們的推測，也只有出於破裂之一途；不過德法間關係，也就是恁個國際間關係破裂，所謂第二次世界大戰，恐將又在眼前開始重演了。非戰云乎哉？和平云乎哉？（完）

一九二八、九、二十三、

## 蘇俄在不列顛的活動（續）

奥格著　劉天翼譯

○……護照不算什麼一回事……○

然而眞正的危點是在另一方面找尋。俄羅斯共產黨政治會議的這些經紀者：共產國際，紅色勞工組合國際，和其他組織，殊毋須於倚賴布雪維克領有這些不列顛公司纔能在本國施行它們底計劃。在一方面，它們感着不利於十分公開地派出他們底經紀人，像在譚士其同志底活動和職工組合會議間的關係這個考驗上，表現得很爲顯白。然而，他們可倚靠於這種平安方法，即：他們底經紀人能夠用冒充的名字和僞造的護照而長驅直入於本國。我們是說：護照制度正是布雪維克的一種實貴同盟者，他們用之神通廣大。 護照和印簽之於文化國家的人民，便是無限關要的，然對於莫斯科的老練膺造者，却不算怎麼一回事。 內局和蘇格蘭碼頭，如其只憑那些入境人遞出的一紙文書，而沒有其他查問的方法，則他們會沒法應付那些老馬的布雪維克煽動員。 除了僞造的護照之外，這些布雪維克手上還能夠有不少確鑿的文書呢。 這些有種種方法能夠得到的，一部份出自不列顛的和外國的同情者，他們借出他們自家底名字和書紙。 我們知道這宗一位美國人的事件，即他本人在莫斯科很忙的幹着事情，而他底護照却伴着一位活動布雪維克兩次跑到海外去。 一九二一年過法蘭西時，我們看見一位布雪維克遞給這個法蘭西管理員以一張不列顛的護照。况且這是一種事實，即：一個海疆國家有如大不列顛的，有牠無數的港口，和所有其他國家的船隻照來攘往，實在不能免去布雪維克的經紀人簡直連任何文書都沒有而能走私潛入的。 這位名聞四海的鮑羅庭，於一九二二年就是這樣入境。 他來大不列顛以代表共產國際，和後來他被捕了；不過當其時，他已然有了時候，以他底宣傳力早就造成許多禍害了。 最需要的加重對於這類不列顛人民的刑罰，即他們怛護布雪維克非法入境的，隱蔽他們的，或者協助他們底不義的活動的。 一位被定罪爲曾給他底名字於異國人用的不列顛子民，則應該被剝奪去一切公民權利。 這類共產國際人員，不能兩全其美的：一方面効忠莫斯科，一面享受國家的特權。

這裏臨到不列顛共產黨底活動的問題，假使牠的被證明是莫斯科的經紀者。 祇有一個可能的答案；雖則牠容可違反憲法的習慣，和遣反去接納德模克拉西的觀點，然有其這個不列顛共產黨是俄羅斯共產黨員的工具，則牠必須被宣告爲非法。 旁的方法是不會發生效力的！ 我們承認以一位保守黨醫生使本國吞下這個非尋常的藥丸，是戛戛乎其難的；然而一位憤怒的勞工黨醫生強灌這個藥丸。 入到這些病者的喉嚨却有這種可能， 因爲共產主義之爲社會主義者的對頭，比較共產主義之爲任何其他政治信條的對頭，都更爲兇猛。 （本段完）

## 徽州

邵振人

### 一　緒言

萬山繞抱的徽州，合休甯婺源績溪祁門黟歙六縣而成。徽州府未廢之前，六縣行政都仰徽州府的旨命署址立於歙縣，係六縣適中所在。迫清帝退位，民國成立後，始直接受省政府的管轄，於是州官府員從此不復有了。 其址今改爲歙縣縣公署，很爲合用。績溪縣區域爲最小，在髮匪反前（即洪揚亂役），尙未成立績溪縣署，隸屬歙縣的旨命；到亂救安民後，屋舍燬留無幾，人烟也因亂遭殺了不少，地廣人稀，上司長莫及、才以歙縣之五十都，分劃正北之十五個都分、爲新立績溪縣，以利人民近於官佐，而冀政治之清明也、

徽州版圖直徑四百餘里，周圍有千餘里，全面積五千餘方里，山多地少，成三與一之比，地勢很重要，由祁門到績溪，橫亙徽州，自江西到金甯的陸道，長江後路的必由地。 所以本地有句俗語，「廣東錢鼓響，徽州做戰場」，可見是險要的防地了。 自洪揚亂後，因受創鉅深，數十年來，還沒有恢復其舊觀，乃前年革命軍從粵出師北伐，全徽人民，在歲尾年頭，又橫遭江西敗下的聯軍「順手牽羊」，受害實不淺，幸後被地方人民的嚴防，及革命軍拚命地追擊，方出水火而登袵席烏天黑日才驟然靑天白日了。

全徽人口六十萬，這是淸光緒間的查得。 在洪楊亂之前，人口號擁百萬之上，經八年的匪亂，人民巳死大數，百業頹廢，年擧年興，直到現在，一切仍沒有昔日的旺盛，人口也未長上那個數目。 其人性則以縣之不同而異：歙人性刁滑，跌倒爬得起；績溪人性柔常，安守本分；休甯人性剛和，落落大方；婺源人性緩懶，苟安愉生；黟縣和祁門人，眼光遠大，正統穩儉。 總括一句話，徽州人是不知足的，他們華相